臺灣日日新報 夕刊
十月二十七日
夕刊定價一部二錢
發行所 臺北市榮町四丁目廿二番地 臺灣日日新報社
基隆支局 臺中支局 臺南支局 花蓮港支局 大阪支局 東京支局

漢口は完全に占領
增崎部隊の主力が入城

【漢口二十七日發同盟】二十六日午後三時輝く日章旗を先頭に堂々漢口市內に入城した增崎部隊主力は夕刻には遂に寸土も餘さず漢口全市を占領した、さらにその一部は直ちに漢口西端邦人紡績會社を確保したが敵はわが軍の入城を前に日本租界全部および舊英租界にある三井洋行、臺灣銀行などの日本人の諸櫞禽を完全に爆破し去り紡績工場もその痕跡を止めざるまでに爆破されてゐる、昨年八月悲憤の涙を呑んで一億の櫞禽を殘して引揚げた漢口居留民の財產は完全に一物も殘さず山東における支那軍の暴狀を再び漢口に現出して慘憺たる狀景を呈してゐる

銘酒 桐白鹿

東久邇宮殿下
中支で二軍御統率
賀陽宮殿下も御活躍

【東京二十七日發同盟】大本營陸軍部二十七日午前九時發表
一、東久邇宮稔彥王殿下には五月頃より中支方面に於て二軍御統率の重任に就かせられあり
二、賀陽宮恒憲王殿下には七月頃より中支方面に於て某要職に就かせられ御活躍中なり(御寫眞、御上は東久邇宮殿下、御下は賀陽宮殿下)

海軍湖江部隊は全部漢口に進入
萬歲の聲三鎭を壓す

【上海二十七日發同盟】武漢派遣部隊發表、海軍湖江部隊は二十六日午後五時までに全部漢口前面に進入せり、午後六時全艦艇乘員は一齊に東方に向ひ遙拜を通拜、○○司令官發聲の下に天皇陛下の万歲を三唱す、その聲武漢三鎭を壓し士氣はん方なし、海軍陸戰隊は漢口に上陸し夕刻までに各擔任區の警備に就けり、一部湖江部隊は今朝更に上流に向け進撃を開始せり

陸戰隊堂々上陸
漢口飛行場を占領

【漢口二十七日發同盟】海軍陸戰隊士師部隊及び松本部隊は士師、太郎隊長指揮の下に秋雨蕭々と降る中を二十六日午後六時堂々陸戰隊旗を先頭に日本租界に上陸、數々の艱難に耐く軍艦旗を先頭に押立てバンド一齊に日本租界を縱斷し日本陸戰隊本部に上陸は一年二ヶ月振りで感激の軍艦旗が揭揚された、次で陸戰隊は西口飛行場に進出しこれを占領した

第一特別區を占領

【漢口二十六日發同盟】日本租界を確保せる士師部隊は引續き前進舊露國租界及び舊獨逸租界を掃蕩し午後六時までに完全にこれを占領した

從化で激戰展開

【廣東二十六日發同盟特派員】廣東攻略戰において各部隊は敗退の敵を追つて急追に急追を續けたが廣東北方の從化附近における戰鬪は今次作戰中でも出色の戰鬪であつた、增城より西方へと進んだ丁部隊、川口部隊は從化進擊の先頭を承つたが二十二日夕刻從化西方約十粁の太平場附近において前後に[illegible]敗退し來れる約一萬五千の敵と激戰、敵は川々背後に各枝隊の中に犯伏する所によつて必死の抵抗を試みたが、遂に壓倒せられ[illegible]

汕頭に戒嚴令
皇軍の進攻を虞れて

【香港二十七日發同盟】汕頭來電によれば二十六日午前十一時わが飛行機は陸豐および三[illegible]を爆擊した、一方皇軍の進攻を恐れ戰々兢々たる汕頭では二十六日から戒嚴令を布いた

漢口陷落を國府も公式に認む

【上海二十七日發同盟】重慶來電によれば國民政府スポークスマンは二十六日漢口陷落を公式に認むる旨發表した

最後通牒をチエ國に提出
廿六日洪國政府が

【プラハ二十六日發同盟】ハンガリーとチエッコの國境確定交涉はマルノ會談決裂以來ルテニア地方の歸屬問題を中心に兩者の意見對立の儘となつたがハンガリー政府は二十六日チエッコに對し最後通牒を提示
一、ルテニア地方に人民投票を實施するか
二、ドイツ、イタリー、ポーランドを招請して斡旋せしむべし
この二案を提出し二十七日夜までに回答すべしと要求したと云はれる

我が外貨公、社債
昂騰の一途を辿る
對外信用高揚の證左

【東京二十七日發同盟】支那事變の長期化に伴ひわが經濟力に對する海外諸國の觀測は日本經濟の行詰り乃至は經濟力の消耗による經濟的破綻に重點を置きこれは直ちにわが外貨公、社債相場に反映してゐた、然るにわが正貨愈々擴大し將政權の長期抗日政策も廣東の陷落及び中支作戰の進展によつて一朝の夢と化し去らんとするに及びその相場は俄に昂騰に轉じ、ニューヨーク及びロンドン兩市場における二十五日現在の相場は約二ヶ月前たる八月三十日の相場に比較すれば實に二割乃至三割方の大幅の騰貴を演じてゐる、これは主として海外諸國のわが經濟力の强靭性に對する認識の訂正に因る政局上の不安材料としての事變の發展性が甚しく減少したとの見地に基くものであり、わが對外信用の高まつたことを意味するものとして注目されてゐる、わが外貨公、社債相場の海外市場における最近の推移を示せば次の如し

ニューヨーク市場(單位弗)

	六分半公債	五分半公債	東京六分社債
八月三十日	六一、	五〇、八分二	五〇、
九月二十九日	四二、二分二	四八、	
十月十日	五三、	四二、	
十月二十一日	五三、三分二	五一、	
十月二十五日	五六、	五七、二分二	

ロンドン市場(單位磅)

	三回五分公債	五回五分公債	東京六分社債
八月三十日	六二、二分二	五三、	四九、二分二
十月十日	六九、四分三	六二、八分五	五三、四分三
十月二十一日	六〇、四分三	六二、	五五、八分五
十月二十五日	八二、二分二	商、四分三	六六、四分三

重產委員會はスラ〳〵運ばう
森岡長官の上京車中談

森岡總務長官は須田秘書官、三宅屬を隨伴して二十七日午前九時十二分臺北驛發列車で官民多數の見送りを受けて上京の途についたが車中記者の問に答へて左の如く語つた
今度は米穀問題だけで行くので來月十日過ぎには歸つて來る、明年度豫算については拓務省と折衝する事となつて居るので、僕は今日至急上京して拓務省と折衝する筈である、特別委員會が濟めば一度歸京の上又來月末頃上京する積りだ、今度來月中には東京に歸られる事と思ふ、其上で臺灣の現狀等を話した結果について特別委員會で答申案を作成して是を委員總會にかけて決定する事となるのであるが、大體特別委員の方も臺灣を見て意見を得られたやうだから問題なくスラ〳〵と運ぶ事と思はれる、來年度豫算については經濟の實力からも時局の必要性から見ても別に昨年よりも殖やす必要はないと思ふ、又必要なものはどん〳〵やつて行きたいと思ふ、特に南方南支方面については日、南支方面を見る爲の用意もして置かねばならぬ、國際航空路の開設は支那の方は問題でないが、國際關係の方は問題はないが、決まつて必要となれば豫備金を支出する豆も出來る、亞那の地盤の增培については未だ何の具體的な話は聞いて居ないが、事業公債に困難な問題だが援護振興の事業公債の如何に拘はらずやりたいと思ふ、對支院と臺灣府の調査局との關係は、對支院は南方を監督して支那全體に對する從來の任務をやつて行くので現地に任せた機關は設けられても、臺灣は總督府の調査機關だから利用はされるだらうが何等抵觸はしない、南支方面に對する從來の總督府の諸施設も、もとく外務省なり、拓務省なりでやるべき處を豫算が出來ないので總督府で助力して居るのだから對支院が出來ても實行に當つては莫大な豫算が要るので、總督府の方で從來通の施設はやつて行かねばならぬだらう、南方と臺灣との關係は今後の中央に經理方針がどうなるかによつて決まる問題である

支那の對米借款可能性なし
廣東、漢口の陷落で

【ワシントン二十六日發同盟】[illegible]米國の金融界では日本軍の廣東、漢口占領に依つて國民政府の對米借款は殆んど不可能となつたものと見てゐる[illegible]

カー英大使が蔣介石と會見
漢口陷落後の諸問題討議

【ロンドン二十六日發同盟】英國外務省當局は二十六日駐支英大使カー氏が香港から昆明に赴いた旨言明し、更にカー大使は蔣介石と會見するかも知れぬと述べた、英政府は漢口占領後の情勢を注視してゐるが當局が特にカー大使と蔣介石との會見を伏したのは英政府の或る動きを示唆するものと見られる
【香港二十七日發同盟】外人側報道に拠ればカー駐支英國大使は二十六日夜昆明に到着した、同大使は重慶まで赴かず昆明において蔣介石と會見、漢口陷落後の諸問題を討議するのではないかと云はれるが會見地點に關しては未だ確報はない

傾いたやうである、尤も米國政府が今後も銀の買上を繼續する可能性はあり、さらに財務省も結局支那政府の要求を容れて米國の金融操作を支那の通貨政策に悪影響を及ぼさぬやうな方針で行ひ對將援助の表示とするだらうとの觀察が有力である

〇

獨逸が植民地返還問題で、チワリチワリとやる。洪牙利國もチエッコに"困るの"の後、婦米を强要─歐洲の天地に風波は絕えぬ

湖江部隊の指揮官
近藤海軍少將

【東京二十七日發同盟】大本營海軍報道部公表
今回漢口に突入せる海軍湖江部隊指揮官は海軍少將近藤英次郎なり
【東京二十七日發同盟】海軍湖江部隊指揮官近藤英次郎少將は山形縣出身で本年五十二歲、第三艦隊參謀長、上海特別陸戰隊司令官を經て現職に補せられた寳性俊敏、ファイテング・スピリットに富み支那に對する經驗深く部內でも"長江の主"と言はれてゐる(寫眞は近藤少將)

寫眞附錄發行

廣東一番乘りの寫眞第一報に同盟機に依り廣東、湖北間を空輸二十六日夕刻到着し、大本營の檢閱手續きも終了したので二十七日附本紙朝刊附錄として發行した

その日その日

〇
長江を挾する武漢に、日章旗秋空高く飜る─江上には帝國軍艦の雄姿堂々─"万歲"の叫びは國民の胸臆から迸る

〇
武昌の完全占領によつて"心臟部"の三分の一を、日章旗に突き刺して了ふせた有本部隊─正に金的を射當いた

〇
漢口を失つても、蔣は尙抗戰を續けるさうだ、その理由は、抗戰してゐれば日本の經濟力を衰弱に導くからだと云ふ─

〇
[illegible]

人事

▲伊藤盛氏(拓務參事官)二十九日基隆發香港丸にて沖繩經由歸京
▲林久治郎氏(南洋協會理事長)調査課長堀內昌雄氏と共に二十七日夜行にて南部へ
▲筧千城夫氏(臺灣製糖取締役)二十七日內地より歸臺(兵藏)
▲松本雄吉氏(三菱商事支店長)二十八日朝南部より歸北
▲江逼淸爾氏(臺灣製麻支配人)二十七日內地より歸臺
▲藤原良讓氏(臺灣高砂香料取締役)廿六日夜行にて南部へ
▲楠田正雄氏(臺灣拓殖取締役花蓮港所長)廿六日新竹より來北(朝陽號)二十日上京
▲宇野米次郎氏(拓務事務官)二十七日基隆出帆富士丸にて歸京
▲藤村寬太氏 二十八日朝臺北發飛行機にて花蓮港へ

無絃琴

漢口は、支那の大都市としては珍らしく城壁なるものが無い。だから廿五日夕、佐藤、檜田兩部隊が漢口一番乘りをやつても、"城壁高く戰の日章旗"といふ場面は無かつたわけだ▲漢口は、揚子江を挾て武昌と對し、又漢水を境に漢陽と竝び、此の三つの都市が鼎立してゐる所から武漢三鎭と呼ばれて來たものである。漢口が漢陽であるので發展しなかつたが、十九世紀の初めから歐米人が此地に着目し出し、新來商館に殷賑し、約八十年前、天津條約に依て開港後は揚子江の水運と、無限の支那市場とを目がけて歐米人の利權漁りの中心地となつた。其の後、光緒年間、張之洞が新興都市として此の西を着目して漢口は大都市となり漢口を入れてから急速に大發展を遂げて武昌、漢陽を凌ぎ、一躍して"東洋のシカゴ"とまで呼ばれるやうになつた▲こんな[illegible]軍も、餘ほど愼重な態度で臨んでゐたものらしい▲また對岸の武昌は、民國革命の發端の地で、それから度々戰火に見舞はれたコレも歷史のある都市だ。粤漢鐵路の終點で、省政府の所在地▲何にしても此の武漢は、長江を控み、支那の本當の中原に位してゐる心臟部だけに、この地の放棄は蔣政權に取り全く致命的打擊であることは間違ひない。彼等としては、元も子も無くなつた譯である。

新しき秩序 (29)

芹澤光治良 作
小林秀恒 畫

閉された青春(九)

トミ子は姉の旦那といふ人について豫備知識を得たいと思ひ、婆やに質問したいが、はしたなくてできたい。
─ああ、姉にもその未知の人にも、邪な心にぶつかつて行つてそれでも自分が邪魔者になれば、その時になつて、ここから消えればいい。さう唇をかんだ。
玄關に呼鈴が響いて、てつきり姉だなと身構へる氣持で耳をすましたが、姉ではなくて、どうやら旦那のお歸りらしい。トミ子は婆やの紹介するのをも待たずに
「お兄さま、お歸り遊ばせ」と、特にお兄さまといふ言葉に力をこめてやつと云ひ、赤くして女學生らしい挨拶をした。
旦那は吃驚したやうに、陰鬱をときながら、振り向くやうにして彼女を見たが、トミ子は胸をときめかして茶のソフトの帽子を受け取り、
「あたしトミ子でございます。お兄さまご存じありませんかしら、姉の妹で女子大に參りますトミ子ですけれど─」
「ああ、さうですか」と、特のある大きい目がやさしく笑つたので、トミ子は勇氣づいて、彼の後を廊下の八疊へ從つた。そして、細部に彼を觀察した。
丈は杉方先生とおつかつであらう、わりに痩せてゐるが、健康さうに、焼けた色は細面な顔をしぶく、きりつとさせて、大きい目の光を感じさせるやうである。もう四十をとうに越してゐるらしく、短く刈り分けた髮には白いものがまじつてゐる。が、全體的には精練された紳士で、何を職業としてゐるのか、見當もつかない。
婆やがあわてて、一緒から座蒲團を奥に入れて運ぶのを、トミ子は代つて紳士の傍に運び、背廣を衣桁にかけたりした。紳士は眼を鋭くしてゐる[illegible]あるが[illegible]
「女子大に[illegible]ですか」
「來春卒業ですわ」
トミ子はお茶を出しつつ、さう答へて、婆やの去るのを待つて
「あたし、お兄さまにお願ひがありますの。きいて下さるでせうか」と、目をあげて、ちつと紳士の表情を觀察した。彼はお兄さまといふ言葉にてれたらしく、喰ひしばつた唇を微笑させた。
「あたし、お姉さまには知らせずに、突然上りましたの。お姉さまはこちらをあたしに祕密にしてゐますから……でも、あたし寄宿舍になりましたが、今日から保護者のところから通學するやうにつて……勿論學校の都合からですから心配はないけれど、あたしお荷物を持つて、銀座のお店の方へ行く譯にもいかず、隨分あちこちお姉さまの住居を探しておりましたの……お姉さまに電話しようと思ひましたが、そしたらお姉さまは屹度ここへおいでと仰言らないにきまつてませう? ことわられてから、ここへ押入るつて譯にはいきませんから、お姉さまにお話しせずに出拔けに參りましたけれど……ねえお兄さま、下宿人だと思召しておいて下さらないでせうか。お離れへおいていただければ、あたし、お姉さまの邪魔をしませんし、時々はお手傳ひもできると思ひますの……あたし、お姉さまがお先きにお歸りだとどんなに喜ぶか分かんないと、びくびくしてをりましたが、お兄さまがお先きでしたから、助かりましたわ」
紳士は直ぐにはへて聞いてゐたが、をかしさを耐へられないやうに聲をたてて笑つた。
「本當ですの。お兄さまからお許しを得て、できたら、お姉さまにも頼んで欲しいの。學校では保證者の住居からでないと、通學させないと申しますし……困つちまふのですもの……」

此の素晴しい大特長
(1)和服類の再生法四十五種 すぐ出來る經濟家庭の凡ゆる物全部の研究であります
(2)打拔き圖案型紙十五種 すぐ使へるとても重寶な最新型の研究です
(3)再生に役立つ圖案二十種 之こそ日本に始めて出來た重寶な和服類の研究錄!
(4)和服類一切の長持ち法公開 實に重寶無比! 誰にも分る長持法の秘訣を親切に發表
(5)家庭染色の基礎發表 初心者にも分るやう染色の要點を親切に指導!
(6)防水の仕方、目引染の仕方 これを知つてゐれば實に重寶です。
此の外…婦人倶樂部は名記事名小說名畫報澤山あり

和服類一切の再生法
(打拔き圖案と型紙)和服類の長持ち法
第二別册附錄
三種特別公開
效果確實 民間藥と漢方藥 百種
効果確實なものばかり選りすぐつて特別公開! 大變な評判であるから大きな附錄で是非お讀み下さい!

家庭にもある筈ですが、柄や色目が古くなつたり、派手になつたりして着られない衣類はどこの家庭にもある筈です。それ等の死藏品を再生し役立たせる事は、戰時下の主婦の大切な心得です。この附錄を利用すれば誰方にもそれが手輕に出來るのですから誰方にも御利用になる樣お奬めします。
「婦人倶樂部」十一月號の附錄は、大變名案と思ひます。衣類の新調は見合せにすべき時だけに、この「和服類一切の實際再生法」は、本當に重寶すると思ひます。
國民精神總動員 生活樣式專門委員 河崎なつ先生大激賞!
時局柄眞に役立つ素晴しい重寶大附錄!

凄い大賣行!! 賣切れ近し・急ぎお求めあれ!
婦人倶樂部 十一月號
國策に一大附錄つき空前の大奮發!

別册大附錄
戰時下の家庭 必備の經濟寶典
手間も費用も要らず貴家庭の衣類が全部新しくなり經濟此上なし!
婦人倶樂部獨特の新方法で發表!

海軍機に召され 南支戰線を御翔破

御活躍された 秩父宮殿下

【〇〇艦上にて二十六日發同盟特派員】大本營陸軍部參謀の御資格にて南支戰線に御參戰あらせられ、秩父宮殿下には畏くも作戰當初より百餘度の炎暑を冒せられて參謀として御活躍遊ばされ、戰鬪將士感激の的であらせられたが二十五日は南支各戰の勇士が默々として血の出るやうな努力を傾けてゐる〇〇海軍飛行基地へ御視察、親しく海の荒鷲の活躍振りを御覧になり〇〇司令より南支軍に襲ふ〇の壊滅狀況の報告を御聴取になつたが基地將士はこの選ばれの地に殿下を迎へ奉り御機嫌伺ひ遊ばされた御神を拜し感激に咽んだ、更に殿下には畏くも同基地より〇機編隊の精鋭荒鷲機に御搭乘遊ばされたとは云ふ迄の手を逃れた敗殘兵が多數屯する南支戰線の上空一帶を敵手御手をもつて御翔破ばされ畏さに洵に感激になられたがこれには基地將士のみならず全海軍にとつて最大の光榮であり更になる感銘を惹起しに南支海軍最高指揮官〇〇中將を始め現地將兵の感激は云ふべき言葉もない、殿下御搭乘の海軍機は秋晴れの空を翔つて去る廿二日わが手に歸した虎門要塞を始め目下獅子洋艦隊が必死となつて探索中であり未だ敵の拠点を殘す珠江及びその「デルタ」一帶を飛行わが軍の嚴然たる守備の下に在る陷落の廣東市街を脚下に御眺めさせられ更に增城廣州と皇軍の進撃路を御見遣りあらせられ、トーチカ等敵の堅固な防禦陣を御偵察、バイアス灣に出で歴史的大成功を收めた敵前上陸を回顧遊ばされた上御恙なく〇〇に御着陸遊ばされた、金枝玉葉の御身をもつて親しく敵陣の上空を御飛行あらせられたことは全國民の齊しく感激措く能はざる所である

炎暑と飢餓を忍び 右翼線を默々と前進

從化占領の覆面部隊の苦鬪

【廣東二十六日發同盟特派員】惠州、博羅、增城と快速部隊が車のやうに猛進撃をつづけつつ廣東に迫つてゐる頃、軍の右翼惠州東北方十餘里の山岳地帶に

炎暑 と飢餓を忍びつつ默默と前進を續ける覆面の部隊があつた、途中二十一日早くも友軍廣東占領の報を聞いたが將士はなほも休まず前進を續け行く手を遮へ狙擊せんとする敵を打破り、二十三日漸く山嶽地帶を越えるや果然從化に出てここに大激戰を展開し遂にこれを陷れ、部隊は覆面を脱いだ、それは實に〇〇部隊であつた、この部隊はたつた二日分の糧食を携行しただけで上陸以來十二日間文字通り死苦の行軍と戰鬪を續けたもので輝しい廣東攻略の蔭に

貴重 な犠牲を殘したのであつた

敵へる退路もなく西北方に潰走したあとで部隊長は左の如く語つた

小銃の他には機關銃を若干もつてゐただけですから戰鬪には不利なわけです、ずつと勝いくさを續けたことは作戰と勇氣のお蔭です、五時間以上で戰鬪したことは一回もなくこんな行軍は實戰にも演習にも始めてです、山嶽行軍のことゝて暑さを感ずることも一倍で暑熱地獄の思ひでしたが全軍上陸前にうけた注意をよく守つたので日射病で倒れたものも少い、この附近に多いといふコレラ、チフス、赤痢等の

傳染 病にやられたものも殆んどありませんでした、糧食を喰ひつくして飢えに苦んでゐたとき飛行機から乾パンを投下してもらつたときのうれしさは一生忘れられません

廣東陷落の蔭にこの苦鬪

左翼快速部隊の戰果に焦る

十二日拂曉バイアス灣東部海岸に上陸した部隊は道を北方にとり十四日惠州東北方において東江を渡河した後北方山嶽地帶に入つたが炎暑と砂塵に將士の顔は汗と埃でまるで泥人形のやうだ、沙湖尾、三經塘、梧干、福華、沙頭、永漢、派潭と山々の間を縫つて二十三日從化に進出したがこの間に左翼快速部隊の急進を聞き、廣東陷落の報を聞き將士の焦りは見るも涙が出るほどだつた、しかし命ぜられた任務に遵ひ、將士は默々と行軍前進を續けたが、此あたりは山嶽地帶のことゝて車輛に適し得ず從つて大砲はきかず

食料 は上陸二日分を携行しただけで後方よりの輸送車はない

二日分を二日で喰ひつくしたあとは前進のひまに僅かに附近にある野菜を食料とした、二十日龍華附近で友軍の飛行機から投下してくれた乾麵包二食分はどんなに將士を感激させたことだらう、それを從化までの唯一の生命の糧とした、しかも第六日目以後は出先で絶えず數百の敵と激戰勇壯なる同部隊は峰々より攻撃する敵に對して毎度敵の裏をつく作戰をとり側面を物ともせず果敢なる行動によつて敵を殲滅したのだ、最も激烈な戰鬪は最後の從化に於ける〇〇であつたが、重火器を中心に

堅陣 を構へてをつた敵軍も餘りに急な突撃によつて潰走を…

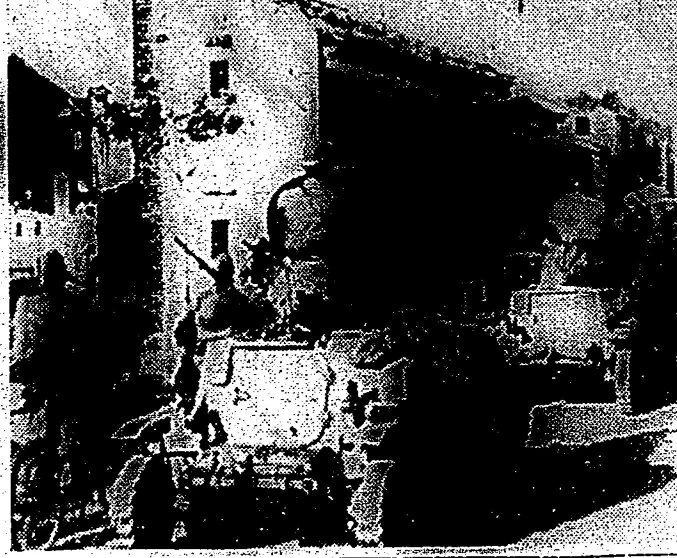

増城に堂々入城 南支戰線でその快速を謳はれた小池部隊 —陸軍省許可濟—

一番乘りの陸戰隊 堂々漢口市内行進

その勇姿に外人側から拍手

【漢口二十六日發同盟】〇〇部隊は二十六日夕闇迫る漢口日本租界に陸戰隊主部隊と共に上陸第一歩を印した、眼前に見る租界は爆破された日本總領事館のメーン街一帶は頽廢の姿をさらし何物も殘されてゐない、日本人小學校には武漢防衛本部と大書した看板が掲げられて居り日本人街の主なる建物は悉く軍事施設として利用し盡され、退却に當つてこの殆ど全部が支那軍の手に破壞され、の放つた火でまだ燃えてゐる建物も二、三あり、徒に荒れ果てた眼である、日本租界と境を接する第一特別區の境界には木柵をもつて通行を禁止しイタリー兵が警戒に當つてゐる、陸戰隊がバンド沿ひに第一特別區に進入行進する陸戰隊の姿に通過者目撃する外人の間から拍手が起り言葉の外國人は目を瞠つてゐる、江岸一帶にはコンクリートで固めたすごいトーチカが銃眼を江上に向けて並び近々にはベトンの堅固なトーチカが無數に據はつてゐる、江上を見れば夕闇の中にくつきりと〇〇艦の我が艦船の勇姿が目に滲み入るやうに浮んでゐる、ハルクに碇泊してゐる英、米、伊各國砲艦の色とりどりの艦上からは國旗の行進に異口同音の讃辭を送りつつ目を凝してゐる「武漢死守」のスローガン大書の壁に大書されてゐるのも今は笑止である

日伊兩國の將兵 漢口で感激の握手

相互に"萬歳"を唱和

【上海二十六日發同盟】漢口外人側來電によれば二十六日午後三時半日本軍の一隊が日本租界バンドから舊ドイツ租界方面に行進し來つたがイタリー租界境界前に差かかる頃伊將士の姿を見た日本兵は口に「イタリー万歳」「ムツソリニ万歳」を叫び感激したイタリー兵も駈け寄つて互ひに固い握手が交はされたがイタリー總領事は安全地帶委員會の許可の下に同特區の境界に設けた障害を取除き歩哨も一ケ所に減じて日本軍に好意を表した、漢口外人側では入城せる日本軍の立派なる態度に感激してゐる

總督母堂府展へ けふ會場各室を鑑賞

爽かな秋晴れの二十七日午後二時十分台北市龍口町教育會館で開催されてゐる府展へ小林總督母堂は…に同夫人及…

香港丸厦門へ

【基隆電話】商船香港丸は二十七日午前十時…厦門へ向け出帆したが…

漢口陷落の喜びを 七星山で絶叫

基隆郡暖暖の青年團員ら

【基隆電話】我が無敵陸軍の武漢三鎭の攻略に行動中…十七日午後台北に赴き台灣神社に參拜、早朝の意義を…ラヂオ受信機を携へ七星山の頂上に登つてラヂオを…漢口陷落の公報を…すると同時に頂上で一同万歳を唱へ、皇居を遙拜、君が代を合唱し…將士に一分間默禱を捧げる

陽新附近で戰死

臺北出身の北村上等兵

江南湖の戰鬪〇〇部隊陽新附近の戰鬪で壯烈な戰死を遂げた北村上等兵は臺北市龍口町一の五に…及び修子(二六)夫人に…さんがある（寫眞は北村上等兵）

出口中尉戰死 城壁上で 壯烈な最期

【〇〇山上にて二十六日發同盟特】…

市民の熱に動され 御神輿を許可

祭典と陷落祝の二重奏

臺灣神社祭に於ける各種催物は時局に鑑み…のを台北市で催す事になつて居たが、廣東、漢口の陷落の歡喜に台北市各町内では臺灣神社祭にも御神輿を担いで市内を練り廻り大いに奉祝しようといふ議が起り、二十五日夜の各町聯合會で満場一致之を決定して市社會課に申出たので市でも市民の熱意に動かされて取り急ぎ南北兩署へ許可願を提出したが

現在市内二十箇所に御神輿の飾付けをなして居り、北内、大同會、本町會、京町會、府後會、新起會、新富會、西門會、大稻埕會、大稻埕青年團の九團體が願を提出したので二十八日の祭典當日は是等の御神輿を擔いで威勢よく市内を練り廻り大いにお祭り氣分を織り出す事であらう

尚當日午前十時から神社境内能樂堂に於て觀世、寶生、喜多三流有志出演の奉納能樂を催す事となつたが番組は次の如し

△能—八島、狂言—文荷、能—小鍛冶、雅子—花月、羽衣、狂言—〇〇、獨吟—勧進帳、笠之段、仕舞—田村、玉鬘、船辨慶玉之段、能—昌俊、附祝言

天候は上乘

ひやりとさせる程に氣溫が低下して來たこの頃の天候も臺灣神社大祭を前に立ち直つて二十六日は初夏の様な好天氣、二十七日も朝から陽光が照り輝き一抹の暑さを感ぜしむ程の好天氣である

この調子で行けば二十七日の宵の祭りは勿論の事、二十八日の大祭も絶好のお祭日和を呈する模樣であるが之は南方の天氣を狂はせる南の方の颱風が全くその影をひそめ一方冬の前驅たる北方の高氣壓に七六八ミリと云ふ強烈なもので來た爲古地方にあり臺灣一帶の氣壓配置は極めて順調であるためである

因みにこの氣壓配置に激変がない限りこの好天氣は二、三日中は續く模樣である

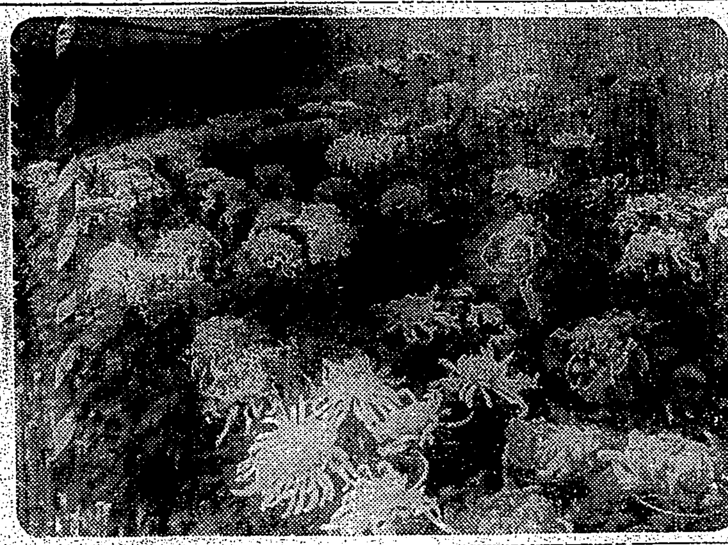

清秋に咲き誇る

台北市樺山町…の菊は…中和庄の楊…氏別邸の菊は由いて…例年に反して…の賞を受け…台灣神社の大祭を迎へ約一百鉢が満開となつて清秋に咲き誇つてゐる、よつて同別邸では二十七日から三十日間一般に公開して観覧に供することとなつた（寫眞は咲き誇る菊花）

英靈〇柱歸郷 けふ富士丸で

【基隆電話】八月…の出日中…した…敵の手榴彈を…受けて…重傷しつつ…敵陣に迫りつつ…高く日章旗を打立てた…の十字砲火を浴び城壁上に壯烈なる戰死を遂げた

【基隆電話】〇〇同…は二十七日午前十時九分榮丸…に富士丸に乘船山縣内務局長その他見送りの人々と共に…定刻出帆したが振替省へ…の宇野木大尉、須田府文書課長、中島主計課長、法制局長村参事官、…田原高等課長、林日本資料課長等多數…南支戰線で…謹國の神となつた英靈〇柱が親兄弟に護られ…つた

登山と國民體位

今夕河村本社長が放送

台灣としては最初の催しである山岳登山會は二十八日から二日間台日講堂で台灣山岳會主催で開催されるのですが今夕六時半から山岳會長河村徹氏はJFAKを通じ登山と國民體位の向上についての講演をなす

祭典に藉口する 奸商の一齊調査

北署では例年臺灣神社祭典を機會に一般商人が暴利を貪る…に鑑み二十七日午前九時より市場…を…經濟警察係員、外勤巡査を總動員して管内店舖に行商人の販賣價格並びに物價に關して一齊調査を行つた

在京阪の華僑ら 漢口突入を祝ふ

陷落公報と共に祝賀行進

【神戸二十六日發本社支局特電】廣東攻略に次いで漢口突入の公報に國際港都神戸と商都大阪には歡呼の渦が捲き盛り場には早くも街頭裝飾なり陷落の公報と共に大旗行列、大提燈行列をやる事に決定殊に大阪並に神戸在住三千の華僑は之ですつかり安堵顏、皇軍の神速さに驚き、日の丸と五色旗を振つて祝賀感謝の意を表してゐる

列車に刎ねらる

【基隆電話】基隆郡瑞芳街…子形五探礦夫〇〇(四〇)は廿七日朝六時五十三分瑞芳礦山に作業に赴く途中、廿子湖隧道附近の線路を横切らうとした際、折柄猴硐より驀進して來たり六四〇列車に刎ね飛ばされ即死した

子供ハイク

北署では來る三十日(日曜)臺北市近郊から文山郡境の峠に到る平易な山路を選んで秋の子供ハイキングを舉行する、當日午前九時富川町市バス終點集合、帝大附屬農場を見學して六張犁絲由目的地に向ひ午後三時六張犁歸着の豫定、徒歩行程八粁會費不要、當日農場にて湯茶の接待、山上にて童話其他の催しもある筈で家族連れの參加を歡迎してゐる

本社工場見學（二十六日）

高雄州新北勢公學校兒童五十五名

△臺南州北門郡過江公學校兒童八十名

熊本謙二郎氏逝く

【東京二十七日發本社特電】我國英文教育界の泰斗、早大師範部國長、大學教授熊本謙二郎氏は豫て腦溢血の爲め靜養中の所二十六日午後四時逝去した、享年七十二歳…とした…しい…國…に…した…十七日午後…十八分…を出發した

あすの天氣

概況（二十七日）七六八粍の高氣壓は日本海にあり東に移動し七五二粍の低氣壓は北滿洲にあり東に進む模樣、本島は東部、蘭嶼は晴、近海は東の和風晴又は曇。海上は穏であります

臺北地方　東の和風晴
北部地方　東の和風晴
東部地方　北の和風曇一時晴
西部地方　北の和風晴
南部地方　北の和風晴

今晩の映畫

◇タイゲキ（電一時上映）
1 讀日ニュース 午後七時〇分
2 希望に立つ 七時一〇分
3 黑田誠忠錄 八時一五分

◇芳乃館（電一時上映）
1 讀日ニュース 午後七時〇分
2 薩摩飛脚 七時一〇分
3 大毎ニュース 八時四〇分
4 曉の南郷少佐 八時九〇分

◇國際館（電一時上映）
1 讀日ニュース 午後七時〇分
2 時代の寵（前篇） 七時…分
3 時代の寵（後篇） 八時…分

◇大世界館（電一時上映）
1 パラマウントニュース 午後七時三〇分
2 漫畫 七時…分
3 特報ニュース 七時…分
4 牧場物語 八時…分

◇新世界館（電一時上映）
1 美人貸間あり 午後七時〇分
2 やくざ雅子 八時〇分
3 世界の感激 九時五分

勇士の遺稿!! 萬感胸に迫るこの傑作をお聞き下さい

日の丸立てゝ 日の丸よ

受國號行歌 故岩瀬正外作詞・近衞秀麿・飯田三郎作曲

筑波高 唄 F-301

タイヘイレコード

元祖 登録商標 八の招味噌

會葬御禮 津谷富久

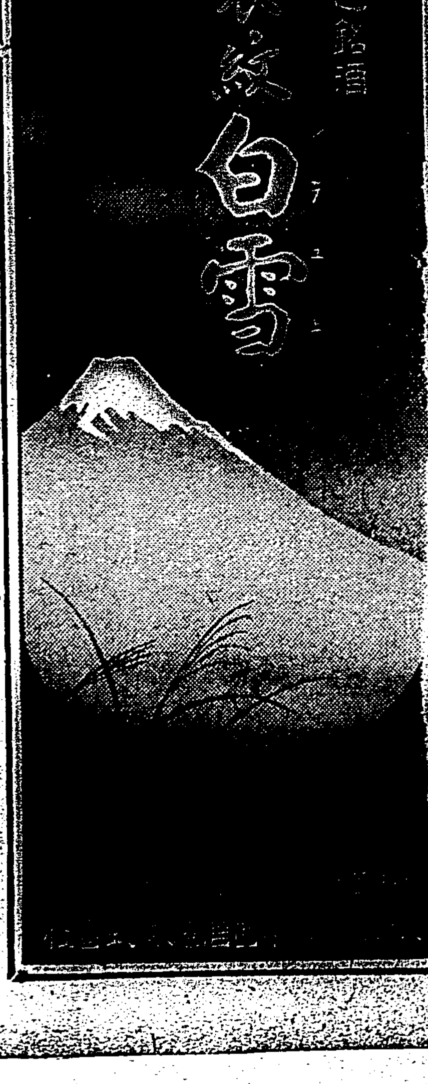

主要建造物基礎工事（各種特許鐵筋コンクリート杭）
最近施工ノ一例（九州・台灣・關東地方）
杭數 八千本餘 日本製鐵八幡製鐵所
杭數 四千五百本餘 日本化成黑崎工場
杭數 二千六百本餘 東洋高壓大牟田工場
杭數 一千二百本餘 高雄築港及市廳舍
杭數 一千三百本餘 新京・奉天客車庫
杭數 二百本餘 羅津道路跨線橋
（創立明治四十年）
東洋コンプレッソル株式會社
出張所 大阪・門司・台北・大連・奉天

家庭の圓滿 秘決法
子宮內の血行をよくし血の道を…婦人の寶なれ
人參實母散
全島有名藥店に有り

藥で治らぬ胃腸病にテルミーの食養法

婦人衛生

經期や淋形のものは藥が溶け出して處置に困るので充分に使用を避けかねたものですが……その點サンプーンは理想的といはれます
白…の良い芳香を持つた粉末で殺菌消毒作用の外に、強い防臭作用があり、おりものの臭氣を消し氣分をせい／＼させます。
帶下、分泌過多、內膜炎等の婦人病の治療に或は惡臭の豫防に。

サンプーン

歐洲大戰中の英米婦人の活動（上）

歐洲大戰中に於ける交戰各國の婦人達が如何に目覺ましい働きぶりを示し、銃後の護りを完璧ならしむるに努力したかを知ることは目下私達銃後を護る國民にとつて非常に參考となり、よき教訓ともなることと思ひます。次に、大戰中の英米婦人の活動について記してみませう。

英國の婦人運動をリードしてゐたパンカースト夫人一派の「婦人參政權聯盟」では、大戰の直前まで猛烈ないはゆる戰鬪的婦人參政權運動をやつてゐた。それまで彼女たちの大部分は勿論平和論者であつたが、いよいよ開戰となつた時、平和論も參政權運動も捨てて愛國運動に走つた。

開戰後間もなく、當時の軍需大臣であつたロイド・ジョージからパンカースト夫人に會見の申込みがあつた。ロイド・ジョージは軍需品問題の形勢の重大なことを說いて「時局を救ふには、國民の半數を占める數百万婦人の力に俟つ外はない。然し閣員の中には女の力を借りることに反對する者もあるから、外から何かの壓迫を加へなければならない。それが出來るのは貴女方ばかりだ」と。

パンカースト夫人は早速婦人を軍需品製造に動員するため、政府の支持で大デモ・ストレーションを催した。これは立派な成功的運動となり、非常な成功を收めた。

當時英國の婦人は相當社會的に進出してゐたとは言へ、まだ一般大衆は「婦人の本分は家庭にある」といふ思想に捉はれてゐたが、七百万といふ男子を戰場に奪はれて勞働力の不足した産業はいやでも婦人を引つぱり出さずにはおかなかつた。そこへ婦人運動家達の猛烈な宣傳運動である。今まで婦人參政權を叫んだ闘士たちは今度は婦人が軍需品製造に盡力する必要を全國に遊說し、大工場の婦人勞働者と連絡を取つて、この新職場に進出した婦人の統一に努力した。開戰當時たつた三ケ所だつた政府所屬の軍需品工場は百ケ所に激增し、政府監督下の工場は四千に殖した。これ等の工場に續々と流れこんだ多數の婦人勞働者は八十万乃至百万人と言はれてゐる。彼女達は短い間によく技術を習得して造船所、機關工場、飛行機製作所、鐵工場等々に立派な能率をあげた。

この婦人の進出を、戰に男のゐない間だけの間に合せに終らせたくないと考へた指導者たちは、勞働婦人の代表委員を選んでフランスに派遣し同じの軍需工場を視察させたり、フランスからも同じく交換でやつて來たりしてどこまでも眞剣に技術を磨いたり、團結や國際的連絡を圖つたりした。

かうして軍需品製造が円滑に行はれたのでロイド・ジョージは大いに感謝し、その後參政權運動の大の味方となつた。

身の上相談

相談相手もなく思案に餘る精神上の問題で御相談になりたい方は手紙で身の上相談係宛御申込み下さい、電話や面會は御斷りします

夫の教育程度が低い

問 私には只今縁談が持上つてゐまして相手は眞面目な青年で私も常々尊敬も好感も持つてゐた方ですが、教育の程度が私よりも低いのです。勿論教育の程度によつてその人の價値を定めるといふ事は間違つてゐることもよく承知してゐますが、自分より教育の低い人を夫にもつといふことは世間的に恥かしいやうに思ひます。之は單なる虚榮でなく、自分より以上の教育ある夫から不斷に導いて貰ひたいと考へるのが女の常でせう。親は人物さへしつかりしてゐればよいと申し、又婚期をひかへた妹達がある關係で私の結婚は相當急がれてゐるのです。かういふ結婚でも果して永い將來に支障を來さないものでせうか、先生の御意見を伺つて決心したいと考へてをります（若子）

両親の意見に從へ

答 單に學校生活の長短で人物を評價する事の間違ひなのは御承知の通りであり又社會を貫く見識ぞば成功と學歷とは必ずしも一致するものでないといふ實例を澤山見ることが出來ます。學校の數だけは多く踏んでも凡庸で研究心も向上の努力も乏しい様な青年に將來の望をかけられぬ事は當然であると共に高い程度の學校こそ出てゐないが向上心に燃えていつも精神が張切つてゐる研究を怠らないといふ風な若者の將來こそ頼もしいものである事は明かであります。「教育の程度」と仰しやつた所でそれは學校年數のこと、學校の生活といふものはせいぜい三年か五年の違ひに過ぎません、志ある人と否とでは長い一生の間には大變な違ひが出來て十年二十年の後には学校出の凡庸がずつと追拔かれてしまふ事が世間には少くない、結局人物といふ事になります、勿論程度の高い教育を受けてしかもしつかりした人物に越した事はないのですがさうく意向に參らぬのが人生、相當な頭腦と健康とを持ちながら境遇に左右されて学校教育の志望を果す事が出來ず早く實務に携らなければならなかつた青年、而も好學の念は更に彌まず努力勉勵一歩一歩確實に自己の將來を築いてゐる青年、さういふ青年こそ眞に將來性ある頼もしい人といはねばならぬ、之からの世の中が一番要求してゐるのはさういふ人物です。學校年數を食つた多少などは通用しかねる世となつて來ました、日本男子に最も必要なのは眞摯と努力です、御相手の方はどうやら時代の要求にも適つた頼もしい青年であるらしく感ぜられます、さういふ方を內助して大成せしめる為にこそ貴女に相當高度の教養が用意されてゐたのです、貴女の考が虚榮だとは責めませんがやはり之までの女學校あたりのお花見教育から來る弊だと存じます、就職とか出世とかいふ形相なのを超越して妻たるべく母たるべき絶對條件として女性には高い教育が施されねばならぬのです、假令立身は意に任せないにしても眞面目な夫と堅實な家庭を作り妻とし母として尊い使命を樂しく果して行くことが出來るのがどれ程女として幸福であるか分りません、世には若き日の虚榮の犠牲となつて終生を無理解な冷淡な家庭に埋めてしまふ女も珍らしくはない、夫たる者の選定標準を学校教育を受けた年數にだけおくやうな事は戒むべきで、貴女の場合申す迄もなくあらゆる方面から慎重の考慮が拂はれなければならないけれども親御さんのお考へは正しい、安心して御意見に從はれることを望みます（係）

主婦ノート

ゴム製品の保存

ゴム製品は生き物と同じで使はないで藏つておくと老化といつて次第に変質してもろくなつたり、粘着性を帯びて使へなくなります、冬では冬眠現象といつて変形したまゝ硬くなり一度火に温めないと使へないものもありますから常に使つてゐることです。そして暗く靜かで涼しい所、その上濕氣があり空氣の流通しない場所が一番好ましい置き場所です。ゴムの靴などは使はない時はよく洗つて陰干にしてから中へ新聞紙をつめて、ボール箱などに入れるか吊しておくのですが、互ひにふれ合つたり、折りまげておくことは變形し傷み易くなります

とろろ昆布は子供によくない

昆布は味が良い上に、沃度、石灰分、ヴイタミンAなど多いので喰べる榮養價はありますが、消化がよくないものですから子供などには僅めたくありません。又子供に僅める時には、必ず短く切つて用ひないと喉につかへることがあります。普通、とろろ昆布の吸ひ物は、とろろ昆布を一寸位の長さに切り、微温湯の中で手早く洗つて水を固く搾つて椀に分け、小匙一杯の醤油を五つの椀に注ぎ分けてこれに熱い鰹節の出汁を注ぎ入れて蓋をします

季節の料理 蒸し物三品

清涼の秋 お料理も蒸し物などが喜ばれますので、次にその二三を申しあげてみませう。

田舎むし 鰹節にてそば汁を作り、次に鳥肉を小間切にしておき日本ねぎを、やく味に切り水で晒し右の汁を茶碗むしの器に入れ鳥を入れ、玉子を一個中の實みをこわさぬ様に割り器の中に入れて御飯むしか、せいろにて蒸し上げましたら椀子をそいで中に入れて出します。

志なのむし 干しそばを茹であげて、ざるにあげておきます。次にそば汁を作り茶わんむしの器に入れまして右のそばを入れて日本ねぎをやく味切りにして水にて晒らしそれを中に入れてむし上げ椀子をそぎ一、二片その上にのせて出します。

菊花むし 豆腐一丁を五切にして右の豆腐を上よりたてに横に庖丁を中ばまで入れて熱湯にて湯で次にそば汁を作り片栗粉にてうすあんを作り右の豆腐を茶碗むしの器に入 蒸し上げて右のうすあんをかけて水からしをかけて出します。

むし物はすべてそば汁にて料理することが多く、そば汁はあまり甘くなく作ります。その汁にてうすあんをつくり豆腐の材料の場合之を使用致します（前田松利）

連載マンガ 日の丸ベンチヤン (43) 下川凹天

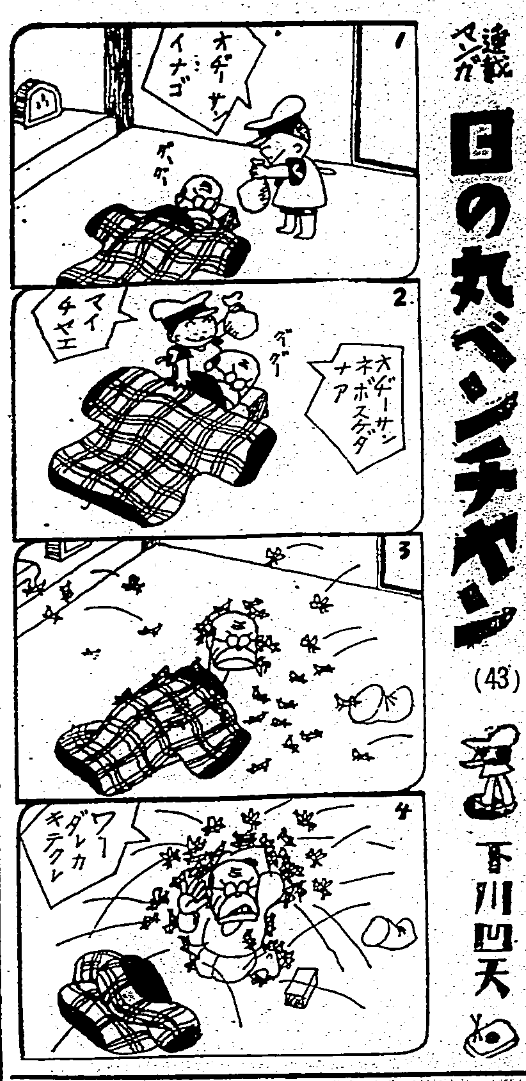

淋疾治療の世界的發見
醫界絶讚！六〇六號に次ぐ化學療法の完成

パラアミノベンツオールズルフオンアミドの發見は六〇六號に比肩すべき治療界の一大革命として全世界醫學界の絶讚を浴び、發見以來僅か一年有半にして淋菌、連鎖狀球菌、葡萄狀球菌に對する徹底必滅の殺菌力は、今や決定的の特効藥として醫界の確認を博するに至つた。

ザオキンはパラアミノベンツオールズルフオンアミドを以て完成せる優秀なる國産品にして、多數の醫學者臨床家の實驗に於て絶大なる効果を認知せられ、淋疾**にありては僅か二日乃至五日にして止痛止膿の驚異的事實が報告されてゐる。**然も洗滌又は注射を要せず一日三回、一回三錠乃至五錠の內服を以て目的を達し得るのである。これ眞に淋疾治療界の革命に非ずして何であるか。優秀にして而も低廉なる國産の製劑に成功せる我が社は、淋疾撲滅國民體位向上の大目的に向つて勇躍して**ザオキン**を我が醫界に提供する。

尙**ザオキン**は連鎖狀球菌、葡萄狀球菌に原因する敗血症、丹毒、産褥熱、中耳炎等に對しても淋菌と同じく其の劃期的効力が實證されてゐる。

本文は醫學者及臨床家の正確なる各種文獻及實驗報告に基き何等の誇張なきことを附記する。

「ザオキン」臨床治驗例
醫學博士 長濱繁

笠某氏 三十二歲 七月二十六日初診

診斷 急性淋菌性全尿道炎

病歷及び症狀、七月十六日傳染の機會あり、十八日より放尿時、尿道に疼痛を覺え、尿道外口より排膿あるを認む、而も日と共に諸症狀增惡するを以て來院せりといふ。トンプソン二杯分尿試驗に依るに第一杯尿は著しく溷濁し、第二杯尿も亦僅かに溷濁し、沈渣染色鏡檢上、膿球多量、淋菌多量、上皮極めて少量程度の所見を呈す

治療及經過、七月廿六日（第一日）ザオキン十五錠、一日三回分服（食後多量の水と共に服用）三日分投與。

七月二十七日（第二回目）諸症狀大に輕解し、尿の溷濁は輕度程度に減少し、排膿殆ど認めず。

七月二十八日（第三日目）膿は殆ど外部に漏出することなし、朝起床時龜頭を被包せる脫脂綿に僅かの黃色頭の點の附着するを認むるのみにして晝間は全然排膿を認めず。尿道を壓迫するも膿を認めず。尿は清澄となり細片狀の僅微の淋糸狀物を認むるのみ。沈渣の染色標本鏡檢の結果は膿球少量、淋菌少量、尿道上皮は破壞狀を呈し、正しき形を具へず退行性變形とでも云ひたい狀態の尿道上皮多量を認む。

第四日、第五日休藥（七月二十九日、三十日）ザオキン服用を休止す。尿は清澄勿論排膿は無い、只微細の淋糸樣物を僅覺程度に認む。

治療第六日（七月卅一日）僅少程度に於ける尿の溷濁を來せるを以て再びザオキン十二錠一日三回分服、三日分投與す。

治療第七日（八月一日）トンプソン氏分尿試驗法に依るに第一杯第二杯共、僅少程度に於て溷濁し、前日と異ならず、依つて沈渣の染色標本を鏡檢するに膿球、淋菌を證明せず、多量の上皮を認むるのみ。尿に醋酸を注加するも變化せず。

治療第九日、十日休藥。治療第十一、第十二、第十三日、ザオキン九錠、一日三回分服、三日分投與。

本患者曰く、ザオキンを一日半服用せしのみにて、あれ程惡かつた淋病がピタリと治り、膿は止り、凡ての症狀緩解した。全く不思議な藥であると云つた程である

中○某氏 三十六歲 七月十六日來院

診斷、淋菌性急性前部尿道炎

病歷及現症、三十日前感染の機會ありたりといふ。今朝初めて尿道口より排膿あるに氣付き驚いて來院す。トンプソン氏分尿法に依り第一杯は溷濁し、第二杯は清透、沈渣染色標本を鏡檢するに淋菌(卄)、膿球(卄)、上皮(卄)程度の所見を呈す。

治療經過。七月十七日ザオキン十五錠一日三回分服、三日分を投與す。翌十八日排膿止み、自覺症狀を覺へず。廿日、廿一日休藥、七月廿三日ザオキン十二錠、一日三回分服、三日分を投與す。七月廿三日沈渣物の染色鏡檢上、淋菌膿球を證明せず、上皮（十）程度の所見を呈す。

以上は極めて少數の實驗例ではあるが、ザオキンの內服のみに依つて一日乃至四日間で膿止り、疼痛消退し、鏡檢上淋菌を認めなくなるといふことは、從來曾つて見ることの出來ない驚異的効果と謂はねばならぬ。今後淋疾の治療に對して單にザオキンの內服のみに期待し、從來實用されたる發熱療法、ワクチン療法、アクリヂン色素劑又はカルシューム劑等の尿路殺菌又は消炎劑等の靜脈注射並に洗滌其他局所療法等を必要とせざるや否やは今後の研究に待つこととして、茲には只事實だけを報告するものである。（開業醫新聞13.9.1號より拔萃）

新治淋劑「ザオキン」に就て
醫學博士 小澤眞

述者は最近アルス社より入手せる新治淋劑「ザオキン」を使用してみたるに其の効果たるや偉大にして、是によつて吾々臨床家が待望久しく歇まざりし所の良好なる結果に到達したとも云ひ得る。眞に理想的のものであると思ふ。次に二三臨床例を舉ぐ

（一）森○○ 廿一歲 男

診斷、急性淋菌性前部尿道炎

入營約一ケ月を前に控へて一夜遊里に遊び感染、一週間後灼熱疼痛、尿道口極度に發赤腫脹、排膿多量、放尿時疼痛劇烈にあり、第一分尿強溷濁、第二分尿清澄、淋菌多數を證明す。目前に入營を控へ居る故如何なる治療をも辭せず、最も早く治して欲しきを訴ふ。

「ザオキン」一日十五錠分三にして與へ局部罨布のみを施し、安靜を守らしむ。然るに早くも四日後には前記の症狀去り、排膿止む。第一分尿も澄明となり來り、患者喜悅に輝く。

四日目より洗滌開始、是より毎日「ザオキン」投與、洗滌を續行せるに全治療三週目にして最早何等の異狀なく、淋菌をも證明せず、勿論飲酒、水泳、柔道等を試みたるも再發を來さず勇んで入營す。

（二）島○○ 廿八歲 男

診斷、慢性淋菌性尿道炎並副睾丸炎

約二ケ月前に淋疾に感染し醫療を受け居りたるも思はしくなし。常に少量の排膿あり、肛門內部に異狀感あり、尿は第一、第二分尿共極度に溷濁、淋菌を證明す。攝護腺は右葉少しく腫脹して壓痛あり、「ザオキン」を投與、隔日消炎劑を注射し、安靜を守らしめたるに五日にして前記症狀全く去る。爾後「ザオキン」投與、洗滌續行中、經過良好である。

「ザオキン」は「ズルフオンアミド」基を有する一種の化學療法劑にて、偉大なる殺菌的効果のあるものとせらる。其の服用に於ては僅かに苦味を有する程度のものにて極めてのみ輕く胃腸障害なし、尙又アクリヂン色素や或はアゾ色素メチレン青の如く尿に黃綠色や紫色の着色をせず、從つて衣類を汚染する事もなく、しかも携帶にも便利である。一日三回分服其のまゝ嚥みくだいてもよく、又牛乳お茶など〻混用しても差支ない。

上記の如く「ザオキン」の出現は治淋界に一新エポックを劃せるものと云ひ得べくその効果は誠に卓越せるものにして、彼の梅毒に對する「サルワルサン」の記録効果にも比すべきものと思はる。述者は敢へて推賞する所以である

ZAOKIN

内服治淋劑 ザオキン

適應症 急性淋疾・慢性淋疾・淋毒性攝護腺炎・副睾丸炎・腎盂炎・膀胱炎・尿道炎・淋毒性關節炎・敗血症・丹毒・化膿性淋巴腺炎等・

50錠入 ￥1.50
100錠入 ￥2.80
250錠入 ￥6.50

全國藥店にて取扱ひますが發賣早々につき全國に行渡つてゐませんから、お急ぎの場合は直接本舗へ御注文下さい。

東京神田神保町三 合資會社 アルス藥品部 振替東京71319 電話九段2175,2176

眞摯な生活

生活の設計は
飽迄も慎重に！
石鹼といつても輕く見ないで
最も能率の高い品をお使ひになるのが主婦の良識です。

ミツワは品質に於て最大限の高級性をもちます．正しい溶解度、完全な清掃力、無比の整肌作用、眞に生活に即した使用價値であります．その効果は百パーセントで、少しも無駄がなく――

最も實質的な經濟本位の石鹼です

ミツワ石鹼

本舗 東京日本橋両國 丸見屋商店

D.54

開花三世相 (19)

村松梢風 作　中一彌 畫

ゆすり（七）

「コレ〳〵、其許は萩原殿と云はれるか。手前は當家の用人伊藤喜兵衛でござる。お話しの趣は若殿樣から伺ひました。併し若殿樣におかれては、決して左樣なことは身に覺えがないと仰しやるのだ。お身持の堅い當家の若殿樣のこと、勿論そんな間違ひがある筈はないのぢや。これは何か若殿の感違ひと思ふから、左樣な無法な事を云ふのはやめて、穏便にお引取りになつた方がお為でござらう。尤も若殿が忘れて來た印籠を御親切にお屆け下されたことについては、些分のお禮を致すつもりでござる、何卒、左樣御承知下されたい。」

「オイ〳〵、用人だか味噌摺だか知らないが、口を利くならちつたア氣を付けて物を云ふがいいぜ。若殿樣々々々と、お前の為にやあ主人か知らないが、拙者はあの猫之助殿に掛け合ひに來たのだ、用人なんぞちやあ話しが判らんから本人を出さつしやい」

「わしは若殿樣の代理でお話しをするのだ。お屋敷の事は何事にまれ、用人が取計つてゐるのでござる」

「そんならお前に話しをしようが、拙者の妹を、猫之助殿の嫁に貰つて頂き度いといふ事だが、其の返辭が聞き度い」

「藪から棒にそんなことを云つて來たつて、誰が相手にするものか。そんなことを云へば通ると思ふのが大間違ひだ。それよりも、早く印籠を置いて歸れば、相當の挨拶をすると云つてゐるではないか」

「默れ、紫隊爺い、道具屋ぢやあるめえし、印籠を賣り付けに來たんぢやねえや。憚りながら天下の直參萩原左文治だ。どうしても當家で相手にならぬと云ふなら、支配頭へ賭け出て、公然に白い黒いを付けてやるから、其の時泣きを言ふなよ」

左文治は席を蹴つて立ちさうになつた。

「アイヤ、萩原氏とやら、それは餘り短氣と申すもの、まあ落ち付いてわしの話を聞かつしやるがよい。其許の云ふやうに、支配頭へ持ち出し、事を荒立てたところで、其許の妹とやらが御當家のお緣談になれる筈はなく、妹御もそれでは却つて世間へ顔出しがならぬやうになるといふもの、家の道理をききわけ、わしの計らひに任せた方が、そちらの身の為でござるぞ」

「成る程、龜の甲より年の甲、年寄りの云ふことはたまにやア聞くもんだ。どうして猫に喰つて見れねと聞いて拙者は一途に腹を立てたが、支配頭へ賭け出れア、黒白は付く代りに、妹は生傷になる。それぢやあお町が可哀相だから、これア思案を變へざあなるまいが、ところで御用人、此の印籠をそつちへ引き取るについちやあ、どれ位禮をするつもりなんだね」

「そこが相談でござる、本來なら一文も出す理由はないが、そこを此の伊藤の計らひで、十兩出さうがどうぢや」

「十兩―？ハヽヽヽ、冗談云つちやあいけねえ、顔でも洗つて出直すがいいぜ」

「不足と云ふのか」

「知れたこつた、たつた一人の妹の體と取り替へつこにする此の印籠を、十兩や二十兩で渡して堪まるものか」

「それぢや其許は幾ら欲しいと云ふのだ」

「六千石の旗本の總領御寮にするか破談にするかと云ふんだから、知行の半分とも言ひ度いが、大負けに負けてやつて、千兩で手を打たう」

カナ文字ニュース

△漢口突入部隊ハ ツギツギニ 掃蕩シテ 二十六日 午後三時半 日本租界ヲ クワンゼンニ 確保シマシタ マタ 安部少佐ノ ヒキキル 海軍湖江部隊ノ 快速戰隊ハ 二十六日 午後八時二十分 漢口港内ニ 突入シマシタ

△二十六日アサ ハヤク 武昌市内ニ 入ッタ ワガ 平田部隊福田部隊ハ 市内ノ 掃蕩ヲ ハジメ 午前十一時 全ク占領シマシタ 一方 ワガ八隈部隊ノ 決死隊ハ 二十六日午後四時四十三分ニ 徳安ニ 突入シテ 日章旗ヲ カカゲマシタ

小林千代子らのグランドショウ 廿八日から國際館で

待望の小林千代子以下二十餘名のグランドショウ一座は加賀總務に引率され愈々本夕蓬萊丸で來台、既報の通り二十八日より四日間國際館で台灣初公演を行ふ事になつた

グランドショウ"歌の花籠"十四景は小林千代子のビクターヒットメロデイより最もポピュラーで最も得意の曲を音樂と唄と踊りとコメデイ十四景に編成したもので、小林千代子の新コンビにはエノケン一座のテナーであつた藤失改め上野太平（東京上野音樂學校出身）と他に松竹下加茂の珍優鈴木桂介が特別加入しエノケン張りの一歌と珍演振りを發揮する他專屬のダンシングチームとスキングオーケストラバンドを加へ、近代的なミュージカルショウとして東京始め關西大劇場に連續公演してゐたものである

近代の花形歌手小林千代子と豪華なメンバーと大衆的な内容を持つた今度のグランドショウは從來のアトラクションとは全く違つた大きな興味で期待されてゐる、尚小林千代子の獨唱が（二十七日）夜A・Kより放送されるが明二十八日正午よりは全島陸軍病院を慰問し同所より歌の花籠が全島に中繼放送される

川畑文子一行のアトラクション 廿八日から 大世界館

大世界館の祭典興行は川畑文子一行のアトラクションである、川畑文子はアメリカの本場で一躍人氣の焦點となり名聲をあげたもので台灣は初めての公演である、尚一行にはタップの名手白幡一郎あり新舞踊に可憐な横田米子、伴奏にはピアニスト小泉方一、尚特別應援として金子詩々子の出演で歌と踊りがある、尚映畫は大河内傳次郎の「清水次郎長」相手女優には大觀部で既に定評ある好演技の千葉早智子同時上映は「水戸黃門漫遊記」の後篇「日本晴れの巻」で前篇で思ひ切り觀客を笑殺したエンタツ、アチャコ等に又新手の珍優が加はりより以上の物凄い笑ひの活躍である

1、テイームタップ　白幡一郎　横田米子
愉快に踊る（アンカース・アウエイ）

2、歌と踊　川畑文子
A哀愁　Bモーデ・ニステイソン・ファンタン

3、タップ　ソロ　白幡一郎
Aリズムに乘つて（ムード・イン・デイゴ）B、セレネード・フオア・ウニルシー・ウイドウ

4、歌と踊　川畑文子
幻を追つて（テイシン・シヤドウ）

5、新舞踊　横田米子
A、お嬢さん　B、別れのブルース（伴唱川畑文子）

6、獨唱　川畑文子
A、グデイ・グデイ　B、雨のブルース

7、テイムタップ　白幡一郎　横田米子
二人揃つて（ザ・クリオル・ラブコール）

8、五ケ國の舞踊　白幡一郎　川畑文子
A、ワルツ　B、ドイツ　C、イギリス　D、フランス　E、キユーバ　F、アメリカ

9、タップ・ソロ　白幡一郎
A、流浪の唄　B、スケヤクロダンス（ターキー・イン・ザー・ストロー）

10、フイナーレ　川畑文子　白幡一郎　横田米子
A、ワフ　B、シャーグ

今週の映畫　ワルツの季節　廿八日から國際館

監督はヘルバート・マイシュでウイリ・フオルスト舞踊の名作、ヘリ・フインケンツエラー、カロラ・ヘーン、或はパウル・ヘルビガー等が出演してゐる種類――南獨逸のバイエルン國、ミュンヘンの都に初夏が訪れた頃である、バイエル國の王樣にとつて心配なものは王姫エリザベス姫の婚儀の事である相手は隣國墺太利の若き君主フランツ・ヨセフ王である、良縁で二人は相愛の仲ではあるが兩國の微妙な政治的關係から直ぐ取り極める譯には行かない、現にミュンヘン駐在の墺太利大使テツテンバツハ伯は反對してゐた、ヨセフ王は早く婚約を決めたいので腹心の臣、フエルデイをミュンヘンへ使者としてやつた、このフエルデイはテツテンバツハ伯の甥である、バイエル國の王樣は大使の手前大つぴらでこの使者と會ふわけに行かないので舞踏會を催してこつそり會はうと思つた、その頃ミュンヘンの都にトマゾーニといふ評判のコーヒー店があり姉娘のテレーズは美しくて働きもので店は大繁昌、宮廷御用を許されてゐたのでその夜の舞踏會に招待されてゐたテレーズも妹のアンニも嬉しかつた、お轉婆な女學生だつたアンニは學校の歸りにレースを風に飛ばされ鹿の石像の上に登つたが足許が危かつたのを巾酎の制服をつけた士官が抱きとめてくれた、これを目擊したトマゾーニの店の警官を拘んでゐるのがアンニと士官とで出來事を惡く吹聽した、舞踏會でテレーズは王樣に若い士官が妹に惡戯をしたのでどうかその士官を見つけて妹と結婚させて下さいと頼んだ、王樣は斷らなかつた、王樣は墺太利の使者フエルデイに會つて直ぐ婚儀の談判をして使命を果した、フエルデイはもう一つ嬉しい事があつた、それは美人のテレーズに會つたからだ、フエルデイはテレーズと結婚する決心をしてコーヒー店を訪れた、アンニにからかつた士官であると同時にテレーズの戀人であつたからトマゾーニの親父は怒るし大騷ぎとなる、結局、王樣にトマゾーニの娘と結婚すべしと命ぜられアンニと指定してないのでその相手はテレーズも差支へない、ヨセフ王を迎へる式が行はれてゐる時フエルデイは心配でならなかつたがエリザベス姫の後からついて來てテレーズを自分の花嫁として紹介されたので晴々となつた同時上映は「悦ちやん万歲」である、尚小林千代子一座のグランドショウもある

黑田誠忠錄　二十七日より　タイゲキ

脚本は岡中省三、演出は衣笠貞之助撮影杉山公平（撮影）大阪の落城を最後として戰國も漸く收まり德川治政の礎もやうやく固まつて戰場颯爽の武將の跡に漸く新しい世代が泰平の装ひをもつて現はれはじめてゐた、筑前に五十二万石を領する黑田家に於いても武功の聞えたかい長政の長子忠之（坂東好太郎）はとかく素行がをさまらず、遂には堀田の滅亡へと迫るに至つた、宗老栗山大膳（阪東壽三郎）の機宜の忠言に依つて辛うじて事面目を繕ふ有樣であつた、長賓（吉川西吉）は黑田家の宿老、先年の事を大膳に與へ後事を託して永眠した、この宿老の死は忠之を補導するかたわら藩内其他のためには若き主君を扶け一身を捧げてやまなかつた、しかし[illegible]忠之の眼からはいつしか大膳の忠諫も疎んで行つた[illegible]名もない足輕倉八十太夫（高田浩吉）を一躍五百石の近習に取立てたとの噂をきく頃から大膳は不安の眉をひそめねばならなかつた、忠之の放縦は遂に祭の夜、素性も知れぬ女を拾ひ上げお秀の方（花井蘭子）と名乘らして日夜酒色に耽溺した大膳の領土と家來の安全を願ふ切々の忠言には忠之は顏をそむけるばかりであつた、亂行に顧らず人心は離へて行つた、が、これこそは倉八十太夫とお秀の方の思ふところであつた、二人はかつて黑田に依つて亡ぼされた大友家の後裔のために忠之の名を傷け家中を紛亂の巾へ卷きこみやがて黑田家を滅亡に導くのが目的であつた、やがてこの暗愚の太守は侫臣十太夫を遣して幕府の言のままに大船を建造して幕府の咎を受けるばかりかそれを諫める大膳を近づけずその家老の職をも奪ひ閉門を仰せつけ十太夫の陰口をきくものは即座に斬殺せしめた、大膳はあらゆる方法を講じて主君の眼を覺まさうとしたが遂に忠之は兵を出して彼を討たうとした、攻め寄する兵馬の足音に耳をすましながら大膳は最後に殘された唯一の道を選ぶより仕方がなかつた、毒を制するには毒を以てせよ！この忠臣は主君忠之を幕府に向つて訴へたのである、同時上映は大船新色區「希望に立つ」

清水次郎長　廿八日から大世界館

小島政二郎の原作を映畫化し萩原遼の演出

【梗概】わづかな渡世の義理合で保下田の久六の助人にたのまれ、心にもなく大岩村の大助を刀にかけた清水の次郎長が、後で聞いた久六のよからぬ噂に、瞬悔めの思ひが増して、そこ〳〵に清水港に歸つて來たのは、血氣にはやるまだ若かつた半ガ打時代の出來事だつた

お蝶は、この清水港の漁師佐太郎の一人娘で父佐太郎との二人暮し、町にも稀な器量よしだつたが佐太郎はこんな可愛い娘を持ちながら僅かの稼ぎを持つては近所の料理屋「扇屋」の板場に御興を揚ふ、酒に憂さを紛らすのが常だつた、それと云ふのも、お蝶には明かさないが、不首な女房がお蝶まで捨てて義者を捨つた反感が今だに重く胸にわだかまつてゐる佐太郎である

佐太郎は酒の勢ひで日頃からの吃安に對する怨恨を云ひまけて、あやふく久六の乾分に袋叩きにあふ所を、賭場に出入りの折柄の次郎長に救はれた、次郎長は曾て[illegible]伯に長く世話になつた[illegible]を見すごされて目見になり身を持ち崩した次郎長だつたが、今だに丈夫な自分の腕、折にふれて[illegible]を顧ふ次郎長には、大それた石松の不量見が許せなかつた、聞けば憐れな石松の境遇に涌く起居を共にする事を許して、呑氣な奉公をさせてやらうと骨を折つて見たが何處へ行つても石松は呑氣の奉公に長續きはせず、次郎長の家に逆ひ返へされて了ふのだつた

こんどはキッと勤め上げると思つた東の開石松が又も賭場で穴をあけたので仕方なく次郎長は此の期を逸せず堅氣になり蓄財によつてこの償ひをせんものと米屋の昔にかへつて稼業に精を出しお蝶も茶摘に傭はれてもと一心に働く事にしたが、當の石松には甦りがない、だがこの石松の駄々ッ子のやうな存在は次郎長とお蝶の仲を知らずく〳〵に近づけてゆく

大暴姿の開かれる秋葉の火祭りの近づいた頃になつて、嘉太郎がお蝶への横戀慕と扇屋のお米が幸助との道行きに次郎長にすがつた事から、次郎長と久六の間が縺れ無法にもお米等を落してやつた佐太郎を殺し、嘉太郎をおとりにしてお蝶をさへ誘拐しようとした久六の所行を怒り、逃げる久六を秋葉山へと追つていつた　此の時お蝶をかばつての爭闘に石松は片眼を傷つけられ、お蝶は漁師の助けもあつて辛うじて難をのがれたのだつた

秋葉山火祭の當日、單身日頭ふ大貝元の前で吃安と五分の掛合に又卑怯に逃げかくれする久六一味を討つての大活躍に、次郎長は華しい俠名の第一歩を踏つた

同時上映は水戸黃門漫遊記の後篇（日本晴れの巻）でなほ川畑文子等のアトラクションがある

臺日漢詩壇

晉 魏 清德

詠兒玉源太郎將軍　高文淵

[illegible]

劉克明

[illegible]

黃 致 堂

[illegible]

陳退庵

[illegible]

メガホン塔

▲二十四日の夕方、錦町二九番地邊りでヒスイ指輪を落しました心當りの方は御一報願ひます（電話二一六四）▲前週土曜日と前々週土曜日に洋傘各一本宛拜借し一本忘れてゐます（兒玉町二丁目須藤商店）▲純正しき生後二ケ月の女兒を貰つて下さる方はないでせうか（電話六二〇一番來部）▲共榮會は太平町二ノ一〇五です（利用者）▲新竹競馬最終日の十二回二着馬配當を二円札で渡されては地方ファンは弱へる暇なく汽車に乘らなくてはならない（臺北一ファン）▲去る十九日午前中米店の婦人の方よカウモリ傘を保管してゐます（石田傑吉商店）▲臺北表町出札係で二十六日に二十五日附の切符を出したため二十二錢損した、金額は小さい誤魔化方だ（汐止生）▲巴バスよ臺北發七時の最終便をなくして新たに最終十時ごろ臺北發をつくつて下さい（草山子）

商況（廿七日）

臺灣正米市場　前場

▲一期蓬萊　不申
▲二期蓬萊　當 不申　中 二、二四 八單　先 二、二三 七單
▲二期丸糯　十一月廿日限 不申　同二十日限 不申　十二月五日限 三、七五 二單
中場
▲二期蓬萊　當 不申　中 二、二三 十單
▲二期丸糯　十一月二十五日限 三、八〇 六單　十二月十日限 三、七五 三單

臺灣正市公定相場

▲一期蓬萊 不申
▲二期蓬萊 當 二、二三 五單
▲二期丸糯 十一月廿日限 [illegible]

基隆在庫米　▲出米高合計 二四〇單

高雄在庫米
一期蓬萊米　二期蓬萊米　一期丸糯米　到着米七

大阪期米前場（二十七日朝現在）

限月	寄	中	先
一期蓬萊米			
二期蓬萊米			
一期在來米			

東京期米前場

神戸期米前場

東京銘柄

▲一期蓬萊　當 不申　中 不申　先 不申
▲一期丸糯　同 同 同

東京銀行貿株

銘柄	寄	引
日	五四〇、〇	同 新 三七〇、五
正	一九六、〇	
金	九四、七	同 新 二四、六
鮮	九九、四	同 新 七二、二
臺	八九、七	同 新 二五、六

東京國債前場

銘柄	寄	引
甲、五	一〇四、一〇	一〇四、一〇
二、五	一〇四、一〇〇	一〇二、九〇〇
一、四	一〇二、九〇〇	一〇二、九〇〇
二、四	[illegible]	[illegible]
米貨六年	三六八、〇	三七九、三〇

東京短期前場

東京短期取組喰合

東京長期前場

東京長期總取組

大阪短期前場

大阪長期前場

大阪砂糖清算前場

大阪砂糖現物

分蜜（Ｍ）　一〇円五〇錢
精糖（臺）　一四円二五錢
同（日）　一四円二〇錢
耕地白糖A双　一四円六五錢
黑糖　一四円七五錢

神戸豆粕前場

臺日案内

料金　[illegible]

書籍　古本高價買入　新起町三ノ一　呼出一九七七
内地土産　桐田の檢査濟文旦　臺北京町
寫眞　印刷と原板とオリエンタル製品を　臺北市京町
カメラと材料　フタバ寫眞機部　臺北市京町二　電話七〇〇番
藥種商　喘息にワンカ　臺北京町四ノ一
即刻效顯　注射以上　板野淋藥
金融　電話商品券　
時計眼鏡　メガネは金光堂　臺北市京町一丁目　電話二九五八
電器機具　鑛山用蓄電池　臺北市建成町二ノ一
鑛山用品　極板　
雜件　計理士　
風味の良い　平戸の摺味噌
基隆名物　平戸のかまぼこ
熊崎式姓名學　益永豐滋　大正町九條通七四九八

他の半量で濟む強力效果
仁丹煉齒磨

何故　粉白粉の粒子は細か過ぎてもいけないか

● 粉白粉の粒子は大き過ぎてもいけませんが、又餘りにも細か過ぎますと氣孔や毛穴を密塞ぎ、却つてお肌をアラしますから、粒子が日本人の肌にピッタリ適ふウテナ粉白粉をお選び下さい。

● ウテナ粉白粉はその上粒子に新工夫があり特殊な美容成分が配合してありますから、美しくツイて地肌の調子を活かし、驚く程永モチ致します。而も鮮麗な色調は、秋に適はしい清新なお化粧映えを發揮し、潑剌たる個性美を活かします。

近代的明朗色
白色・肌色・濃肌
健康・プルン
ナチュレル
オークルー・二號

正價・三五錢、六十錢

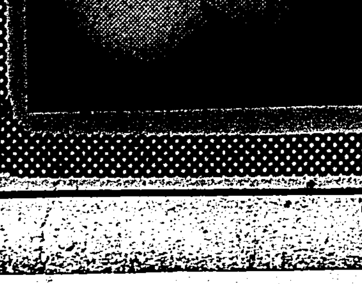

13.10―3F

發賣元　基隆市新町　臺南市本町　小川化粧品部　越智商店

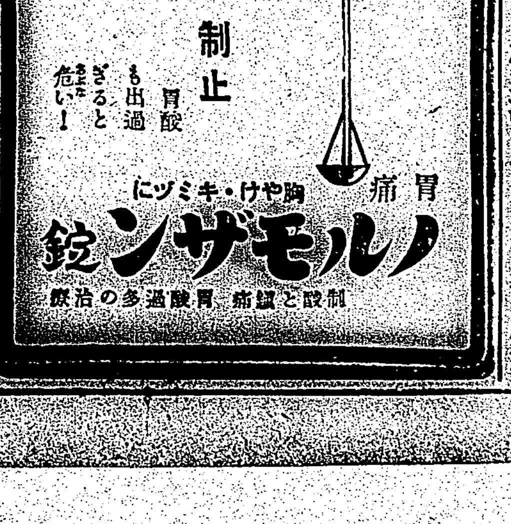

胃痛・胸やけ・ゲップに
ノルモザン錠
制酸と鎭痛　胃酸過多の治療

武田製薬

臺日ハイキングコース（近郊臺北）　一冊金一圓　臺灣日日新報社

ダイアド陽画感光紙

東京・日本橋・本石町　小西六二郎商店

臺灣日日新報
本日夕刊共十二頁
編輯兼發行人 佐々木
發行所 臺北市榮町四丁目 臺灣日日新報社
定價紙本 一部六錢 一ケ月前金壹圓五拾錢 (日本國内及支那送料不要)
廣告料 普通欄 一行(十五字詰) 壹圓 特別 記事中割込 一行 同 貳圓五拾錢
電話 振替口座臺灣 一〇 私書函 臺北二番 編輯 代表 廣告 營業 通信 販賣 電話 交換局

男女青年團帽
注意 學校又ハ團體ヨリ直接申込マレタシ (女子青年團帽ハ男子ノモノト全ク異リ テニス帽トハ區別ガアリマス)
男女青年團帽配給元
クラモト商會 臺北市京町二ノ 電話八〇 振替

社説

蔣介石は何處へ行くか
殘された途は三つしか無い

一

蔣介石は、これから何處へ行くのだらう。彼も今までに、やれる限りの事はやつて退けた。もう大抵思ひ殘すことは無い筈である。彼及び國府の要人共が聲明し、通り、"大犠牲"を拂つて"無意味な抗戰"を續けた。文字通り"焦土抗日"をやつた。抗日の效果は餘り上らなかつたが焦土だけは豫想以上に徹底し、大都市といふ都市を自らの手で破壊し、自らの手で自國の焦土化を實踐躬行した。黄河を初め堤防の大破壊までやつて何百萬民衆を塗炭の苦みに陷れた。容共といふ心にも無い非常政策まで執つた。是等の事實を結果から觀ると、蔣介石は抗日の名に隠れて、自國民衆に"大犠牲"を拂はせ、自分の手で自國の"焦土化"を遂げ惜しなくやつて退けたといふ事にならざるを得ない。

二

彼の最後の據點であつた武漢まで放棄し、廣東また日本軍に依て攻略された以上、彼の落ち行く先は奥地の四川、貴州、雲南邊しか無い。こんな地方に改めて根據を作つた所が、ソレこそ經濟的に立ち行く筈もなし、況んや大兵を養うて抗日を持續してゆくなどいふ事は及びもない。第三國の援助をアテにしてゐるとしても、その國では、英佛と雖も今後は望み難いであらう。茲まで民衆を苦しめ、民國を焦土と化させた蔣介石が、尚も犠牲と焦土化とを續け様といふなら、彼は人間性を微塵も持ち合はさぬ悪鬼の再生以外の何ものでも無いことになる。

三

結局、蔣介石が今後ゆくべき途として殘されてゐるのは、次の三つしか無い。その第一は、山奥へ逃げ込んで尚抗日を續けること。第二は下野亡命すること。第三は、排抗日の過つた大政策を自らきれいに清算し、支那民衆に向つて過去を陳謝し、東洋平和のため今後は日本と協力することを勧説し、それを切めても罪滅ぼしとして後退すること。蔣介石が此の中の何れを選ぶかは極めて興味ある事であるが、この三つの中、若し第一を選ぶならば、彼の頭腦は確かに精神異常者のものであり、遂に悲劇的最後を免かるるを得まい。第二の場合ならば何の縁哲もない平凡人の行動。第三の改悛的態度を執るならば、彼はたとへ後退して其儘果てるとも、自己の不明を謝し、前非を悔いつつ而も支那民衆の正しい道を示唆したといふ東洋流の仁義道に叶ひ、人間蔣介石としての名譽を取戻し得ること疑ひない。一、二は平凡人の途である。第三は、非凡人で無いと敢て爲し得ぬ所である。蔣介石は、果して此の中の何れを選ばんとするであらうか。

武漢三鎭を攻略
廿七日午後五時卅分
陸海軍協同して

(東京二十七日發同盟至急電話) 大本營陸海軍部午後六時三十分公表

我が軍は本二十七日午後五時三十分陸海軍協同殘敵を掃蕩し武漢三鎭を完全に攻略せり(號外再錄)

漢陽も完全に占據

【武昌二十七日發同盟至急報】高品部隊は二十七日午後三時四十分漢陽に上陸、之を占據した、斯くて武漢三鎭は完全に我が軍の手中に歸した

戰ひは是からだ
長期建設に邁進
板垣陸相の談話

【東京廿七日發同盟】板垣陸相談 國民待望の武漢も遂に陷落した大作戰が僅々數旬の間に完了し赫々たる戰果を齎らしたことは御稜威に依ること勿論であるが將兵の辛勞及び國民の支援の賜と云ふべく國民各位とともに御同慶に堪へぬことである、然しながらこれを以て武力戰が一段落した譯ではなくまして況や全面戰爭の終結でもない、戰ひはこれからである、即ち帝國の既定方針たる抗日容共の國民政府を潰滅し更生新支那の建設に協力するとともに東亞の新秩序に即應する新國防體制を急速に完備し國際情勢の變轉に應じ抗日支那の背後勢力を制すべき綜合國力增進の大業と並行して邁進すべき…ることに邁進せねばならぬ、我上の成否は聖戰終局の目的を決するばかりでなく國運の將來を左右する重大問題である、從つて武漢が陷落しても國民は之に氣をゆるすことなく勝つて兜の緒を締め長期建設戰に向ひ一大飛躍をせねばならぬ、これが爲めには大御心に副ふ如く國内各般に亘り改善を施し綜合國力の增進を圖らねばならない

兜の緒を締めよ
米内海相の談話

【東京二十七日發同盟】米内海相談 わが陸海軍の肉迫に遂に堅陣に支那軍必死の防戰を蹴散らして今日支那軍最大の抗戰本據漢口の陷落を見るに至つた赫々たる戰捷を克ち得たことは偏に御稜威の然らしむる所であつて、洵に恐懼感激に堪へぬ次第である、わが將兵の忠烈と勇武とはその輝やく武勳とともに永へに青史を飾るものであり、茲にその勇戰に對し深甚なる敬意を表するとともに殉國の英靈と傷つかれた方々に[illegible]

近衛首相參内

【東京二十七日發同盟】近衛首相は二十七日午前十時宮中に參内天皇陛下に拜謁仰付けられ一般政務並に漢口陷落を繞る中外情勢につき奏上稍々御下問に奉答して退下した

宋埠、黄安を占領

【黄安二十七日發同盟】麻城より西南方に向つて猛進中の○○部隊は廿六日午前八時戰車隊を先頭に宋埠城内に突入、約三百の敵を蹴散らし直ちに西方に矛を轉じ二十七日午前十一時には黄安を占領した、先遣部隊の一部は更に漢口…方面に向つてゐる

德安を完全占領
頑敵を悉く掃蕩

【德安城外二十七日發同盟】數時間に亙る激烈なる市街戰の結果頑強なる敵の抵抗を擊破した大宮部隊は城内隈なく殘敵掃蕩を終り二十七日夕刻完全に德安を占領した

【德安二十七日發同盟】二十七日午後零時五十分同部隊は德安北城壁に突入、德安北側高地に據を持してゐた布施部隊も相次いで城壁を突破し市内に殺到、猛烈の勢で抵抗する頑敵と市街戰を演じ各所に激戰を展開、午後一時頃には城内の大半を占據掃蕩した

幾多の勇士に對し謹んで哀悼の意を表する次第である、最後に冀くは勝つて兜の緒を締めつつ新東亞の建設に万遺漏なきやう銃後國民とともに一心となり、愈々堅忍持久粉骨碎身御稜威を戴きつつ勇往邁進致したいと存ずる次第である

三華塘を空襲

【香港二十七日發同盟】中央通信廣州來電に依れば我が飛行機は連日翁源、從化、新豐を襲ひ公路を爆破し二十六日朝は翁源の東七十支里の三華塘を空襲した

漢口占領こそ
支那に平和招來
漢口の佛蘭西領事談

【漢口二十七日發同盟】漢口占領直後記者はフランス租界に這入りフランス總領事館を訪問、領事ルシアンコシラン氏及び領事館警察署長ブソルート氏と會見して陷落直前における漢口の混亂支那兵の暴掠振りを聽いた、兩氏は交々次のやうに語る

蔣介石夫妻は三日前の二十四日飛行機で漢口を逃出した、行先は廣西省北部省境老營とい…話である、打續く敗戰と抗日政策の根本的誤謬を暴露した蔣介石に對する朝野の信望は全く失墜し最近の漢口ではこれに代るべき非難の聲を放つてゐた、實際蔣介石は最近共産黨の支援も失ひ四川省も國民黨から離れると云ふ有様で全く四面楚歌に陷つてゐる、漢口の支那兵は未だ遁走に陷ちた事は少しも知つてゐない、彼等は二十五日西北方に向け四分五裂となつて退却した退却に際し日本租界を掠奪放火爆破など亂暴狼藉を働いたものだ、日本の權益で無事に殘つてゐるのは日英租界にある横濱正金銀行唯一つだ、支那兵は日本租界を破壊するだけでは慊らず廿五日午前十時頃漢口市民の生命の源、貯水池を爆破しやうとしたが、ジャキノー神父が危險を顧みず現場に急行、支那兵を説得して止めさせた、そして第三國協定の下に支那軍に撤退交渉してフランス租界第一、二三特別區には一指も染めさせなかつた、フランス租界には武裝を解除した支那兵十五名を入れただけだ、江岸の堤防を利用したトーチカは安慶陷落の後即ち三月前に造つたものだ、難民區は鐵路沿ひの大平路と近西路間に第三國難民委員會を設定し神父ジャキノー氏が主席として難民救濟に當つてゐる、日本軍の漢口占領こそは支那に平和を招來する前提だと思ひ心から祝福する

三水を占領す
潭州水道溯江部隊

【廣東二十七日發同盟】大本營陸軍報道部公表、香港[illegible]

一、珠江溯江部隊は本支隊各所に敵を撃破し[illegible]

二、二十五日我が飛行機は[illegible]

三、[illegible]

【東京二十七日發同盟】[illegible]二十六日午後六時三水を占領せり

[illegible]に到達せり

[illegible]

世界戰史に未曾有
武漢攻略戰の特異性

【東京二十七日發同盟】武漢大包圍作戰は今次事變における最大の作戰であるとともに世界戰史上前例を見ざるものでその特異性を擧ぐると左の如きものがある

一、長距離作戰 ナポレオンのモスクワ遠征にも比すべき大距離で世界の一部列強の危惧を冒し確々たる國力と旺盛なる精鋭の自信をもつて斷行された、近代戰術の思想をもつてすれば補給を離れての作戰距離は概ね五十粁を限度とするが今回はその十倍の五百粁に將る作戰經驗は未曾有にして大成した

二、長江を中心に 南北に大山脈を控へわれに數倍する兵力を持する敵に對しわが軍は極めて不利な態勢に拘らずその眞價を發揮しよく包圍戰を完成した

三、作戰地 並に作戰困難が廬山大障壁なるため平原戰あり山岳戰あり湖江戰あつてこの間各部隊に有機的連絡を保ち一體となりて敵を包圍の狀態に陷らしめ其の敵にわれを劣勢なりと認めその正面に集まつて來た、この隙を利用して大別山北麓に沿ひ進撃した部隊は一路潢川、信陽を經て京漢線を遮斷漢口包圍態勢の第一歩を作る、續いて江北岸部隊は敵の移動を捕捉し敵を遮つて黄梅、蘄春、廣濟を突破し漢口へ…を壓迫して側面に敵の主力を牽制抑留してこの間隙にも敵の側背に進出して漢陽を占領し、大治方面よりする江南岸部隊の漢口進擊を容易ならしめた、殊に江南は上海のクリークに代はる山また山の嶮隘でわが軍はこれを巧みに利用戰勢と機動を完全に壓迫し牽制、包圍、迂回奇襲などあらゆる戰術を應用しまさに戰術のデパートの觀があつた

四、さらに特筆すべき海軍作戰でよく機雷網を啓開し遡江部隊と協力し一歩々々確實に進撃し七百粁に及ぶ長水路を制壓した

五、空軍部隊が本作戰に於て敵陣の爆擊、輸送路遮斷、交通の遮斷、兵器の補給に如何に貢獻したか論を俟たない

六、最後に武漢作戰と廣東作戰との關係性に於ける大規模の策應は實に相互の作戰進捗を容易ならしめた、これを要するに今次作戰の成功はその運用の妙と各部隊が抗日の根據を覆滅すべく戰友の遺骨を頸に掲げて漢口へ漢口へと驀進した至情の精神力の結晶を遺憾なく發揮した結果で世界戰史上劃期的の生きた重要なそして教訓豐な戰例を殘したものである

新中央政府樹立の
具體案を協議
南京で聯合委員會第二回會議

【南京二十七日發同盟】臨時、維新兩政府の共通政務事項の處理方として中央政府樹立の具體案を協議すべき中華民國政府聯合委員會第二回會議は前回の北京會議に引續き十一月三日南京において開催されるに決定した、同日の會議においては前回の會議及び常任委員會において具體案を得たる共通政務事項及び將來加入することあるべき新政府政權の取扱ひ方につき具體的協議を遂げる筈であるが今回の會議は漢口陷落後ではあり注目される重要會議となるもので臨時政府側代表は一日頃南京に到着の豫定である

聯盟との協力終止
樞府委員會で承認
來月二日本會議に上程

【東京二十七日發同盟】帝國と國際聯盟との協力終止に關する樞密院審査委員會は二十七日午前樞密院事務所で開會、協議の結果政府の方針を承認するに決定した、特別の支障なき限り十一月二日の定例本會議に上程可決の筈

國民政府に止め
近藤○○司令官談

【漢口二十七日發同盟】わが海軍陸戰隊の近藤○○司令官は二十六日夜漢口○○上で次の如く語つた 長江をわが手に收めてこれ程嬉しいことはない、今までの勞ゆる苦難に省みこの一日の爲であつた、この戰果こそは全く勇敢なるわが將兵の奮闘と陸軍部隊との緊密なる協同作戰の[illegible]あるが、[illegible]

宇垣山の堅壘を抜いたのも實にわが陸戰隊の奮闘があつたればこそだ、陸戰隊の活躍は特にわが戰史上に一時期を劃するものと言へやう、また各部隊の奮戰中宇垣山下手の陸戰隊の激戰さも古今比類なきものであつた。わが漢口の突入は實に漢口の占領のために終始に對した長江六百浬の陸海軍と武漢三鎭の占領は斯くなる國民政府に最後の止めを刺したものである

漢口陷落後も
長期抗戰持續

【ニューヨーク二十六日發同盟】當地に達したAP重慶電は蔣介石が漢口陷落後も長期抗戰を續ける決意だとの支那政府某高官の談話を傳へ左の如く報じてゐる

この際降服は凡ゆる物を失ふを意味するに反し抗戰繼續は日本經濟力の消滅を齎らすからだ

華僑に送金を哀願
四苦八苦の國府華僑委員會

【香港二十七日發同盟】重慶來電に依れば廣東陷落後海外華僑から國民政府華僑委員會に對し嚴重な詰問や廣東陷落眞相の問合せが殺到しつつあつた所、更に何日を出でずして國民政府があれ程死守を聲明した武漢が占領されるに至つたので同委員會では四苦八苦の苦しい弁明をなし今後とも義捐金を繼續するやう哀願し海外各社部、新聞社其他各團體に對し重ねて最後の勝利を誇張し、その支持を繋ぐべく必死となつてゐる

鐵道省議

【東京二十七日發同盟】鐵道省では二十七日午前省議を開催、明年度豫算編成方針大綱を審議の結果國内の生産力擴充に伴ふ物資移動に對應すべき輸送力の急速強化擴充に主力を注いで豫算を編成することに決定、この爲め從來建設費にのみ公債發行を行つて來たが明年度に於いてはこの豫算編成方針を打破して輸送力擴充の源動力である改良費に於いても建設費同樣公債に依つてその一部を充當するに決し大藏當局と折衝を開始することとなつた

物價共通地區を設定

【東京二十七日發同盟】商工省では戰時物價が銃後國民生活の安定と重要物資の需給に至大の關係あるに鑑み近く物價局新設を省内に新設するがこれに先立ち當局では目下實行中の戰時物價の高低價格制度を一層合理的に全國的統制をなすため物價共通地區の設定を企畫し成案を得るに至つたので近く正式決定の上全國道府縣に對し物價ブロック制運用に關する通牒を發することになつた、物價ブロックは全國を十三地區に分ちこれを物價共通地區にするものである

人事

▲斯波孝四郎氏(三菱重工業取締役會長)二十八日南部より歸北(吾妻)二十九日發前歸京

▲楓澤秀雄氏(日糖取締役)來北中の所二十七日夜行にて歸社

▲山形晋氏(鐵道部營業部長)二十八日南部より來北(吾妻)二十九日花蓮港へ

天無口

外電筋は蔣介石の下野説を報じてゐるが英國との關係を斷絶せずしては額面通りにこれを受取る事はできない。

英佛の援蔣もここらがヤマであらうとは思ふが、駐支カー英國大使は、蔣に會見すべく千里を遠しとせず雲南省昆明まで出掛けて行つてるから、その結果どんな話合になるのか見當はつかない▲ここでもう一度本年一月十六日の聲明たる「蔣政權を相手とせず」と八月二十八日の板垣陸相車中談を思ひ合せて見る要がある。陸相談は「蔣政權が我方の條件を全面的に容認し、更に新生せる北支の新政權と協力して新支那の建設に努力するといふなら自ら別個の問題となる。然し相手とすべき政權の主體が蔣介石であつては、蔣を首班とする政權では勿論、絶對相手に出來ない」といふのである▲この陸相談はまだその後修正されてもゐないから、蔣が嘘を脱ぎ、英國辺りの袖にすがつて泣きを入れて抗日政策の放棄、防共への積極的協力、日滿支を通ずる新政治經濟體制の全面的容認を誓はざる限りは相手にできぬことは明らかである▲だから假令蔣がシャッポを脱がうが、蔣を見殺しにせねばため第二蔣、第三蔣が出やうが、或は又汪精衛が出やうが、まづ國共の絶縁は勿論、事實上の國民黨の解體なくしては問題とならないであらう▲いづれにせよ目下支那は非常時行進中である。

秋の新刊

冨山房百科文庫

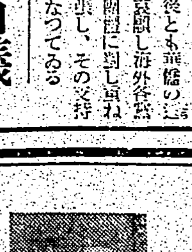

狂言三百番集(上) 野々村戒三 安藤常次郎 校註 定價九十錢 全二五三頁 〒十二錢
天の岩戸を開いた神々の笑は室町期に及んでこの狂言文學の大成となつた。今本文に校註を施し、装束附・番附をも添へ、最善のテキストとして提供する。

芭蕉翁繪詞傳 蝶夢著 寺田透 校註 定價二十錢 全一二八頁 〒二錢
芭蕉翁を談じて繪詞傳に及ばざるは無い。繪を以て傳する一代。見て樂しく讀んで嬉しき、まさに風雅の寶。

一葉小說全集 樋口一葉著 長谷川時雨 解題 定價九十錢 〒十二錢
一葉の全作品を一本に收めて、一葉の薄倖な生涯に親身な評釋を添へ一葉を知る唯一の書である。

唐詩選評釋(上) 森槐南著 豐田穰 補註 定價八十錢 〒九錢
森博士の評釋は古今獨歩、ただ博士の詩學が深遠な爲め往々難解の嫌を聽くため、今新人東大支那文學研究室豐田學士が補註を施し、解説を加へ努めて平易ならしめた。

新訂 日本陽明學派之哲學 井上哲次郎著 定價八十錢 〒九錢
現代が後世に傳ふるに足るべき著書の名著である。井上博士は本文を大改訂を企てられ、面目一新せる新訂版となつた。

復軒旅日記 大槻文彦著 大槻茂雄 校訂 定價五十錢 〒六錢
大言海の著者文學博士大槻先生が十度の旅行に於て逆旅に一生涯に試みられたる細々と記されたる旅日記、その人格を知らうとする人達にとつて此上ない好資料。

ナポレオン時代史(上) 箕作元八著 全三五一頁 定價九十錢 〒十錢
不朽の良書として專門家の間に折紙をつけられてゐる箕作博士の名著である。「ナポレオン傳」としてもこれに勝るものがない。

列強現勢史・ロシヤ 大類伸著 定價八十錢 〒九錢
さきにドイツ篇を出して紹介を博したが、今またロシヤ篇成つて江湖に見ゆる。ドイツとロシヤとは、蓋し現下我國民の最大關心事である。

言語地理學 ドーザ著 松原秀治譯 定價七十錢 〒八錢
フランス言語學界に第一の權と推される本書は、誠に言語學に一轉機を作つた文獻のみたよりの古い言語研究方法に更に科學的な言語地理學、この學が斯くめられたのである。

エゴイスト(自我主義者)(上) メリディス著 朱牟田夏雄譯 定價八十錢 〒九錢
英の大文豪ジョージ・メリディスが代表作。全篇に溢るる諷刺と諧謔は、讀み去り讀み來つて興の盡きるを知らない。序詞一章、本文五十章の巨篇。

フランス戰話集 小林龍雄 新庄嘉章 外譯 定價四十錢 〒六錢
フランス戰爭文學の粹を蒐めてこの一巻を成す。デュアメル・モーロワ・ルナアル・バラティエ・フラピエ・レブイプ・ラック・モオパッサン・ドーデ・クラルシイ・メリメ・ヴィニイ等十二人の佳作十三篇。

ルーマニア日記(從軍日記) カロッサ著 高橋健二譯 定價三十錢 〒六錢
カロッサが歐州大戰に一軍醫としてルーマニア戰線を歸趨としたる體驗。同作者は去る八月末ゲーテ賞(一九三八年度)を授與されたので、今や名實ともに中歐文壇の王座に上つた。

おらんだ正月(日本の科學者達) 森銑三著 定價六十錢 〒六錢
史的人物中より科學者五十二人を拉し來つて、平易な口語文にその傳を綴る。我國科學者のみを蒐めて一冊に傳するは本書を以て嚆矢としよう。

科學物語 ファーブル著 前田晁譯 定價八十錢 〒十二錢
ファーブルは世界の子供達にとつて、「科學の小父さん」である。動植物理化學等自然科學百般にわたる通俗の書、子供の科學書として右に出るものはあるまい。

學童日誌(クオレ) 杉谷代水譯 全二八〇頁 定價五十錢 〒六錢
この異國の名作を始めて本土に移し、全くこの國の物語に書き改めて、而も原著の高い精神を傳へて餘すところがないのが此譯の誇。

毎月續々刊行 現品各書店デパート書籍部にあり

既刊書目
萬葉代匠記(一) 契沖著 武田祐吉 校註
金槐和歌集 川田順 佐佐木信綱 校註
列強現勢史・ドイツ 大類伸著
大科學者の歩める道 (ロベルト・コッホの生涯)
役の行者 (附・神變大菩薩傳)
ジオコンダの微笑
ゲーテ箴言集
若松賤子集 (小公子・忘れ形見・おもひで)
植物生態美觀
名曲邦樂舞踊辭典
法師全歌集 (附・西行法師の生涯)
西國立志編 (原名・スマイルス自助論)
國民性十論
ハムレット (シェークスピア傑作集)
兒童の世紀
世界童謠集
植物學語彙
オルレアンの少女

圖書總目錄進呈

東京・神田・神保町 振替東京一五〇〇 電話神田二一〇七一番
冨山房

臺銀、鮮銀兩行の保證發行限度擴張か
準備充當額を減少せしめ 日銀券の膨脹を抑制

【東京二十七日發本社特電】日本銀行券發行高の中には朝鮮、台灣兩銀行券の發行準備に充當せる分を含むが最近此の發券準備の充當額が漸次增加した結果表面上日銀券發行高が膨脹して不當に通貨膨脹の感を與へる嫌があるので鮮、台兩銀行の保證發行限度擴張に依り日銀券の準備充當額を減少せしむべしとの意見がある、即ち今月末の日銀券發行高は二十一億円を突破するものと見られるがその中二億二、三千万円は朝鮮、台灣兩銀行券の發行準備として流通外にあり從つて日銀券の純流通高を見る場合には發行高より兩行の準備充當額を除かなければならぬ、日銀券發行高とその中朝鮮、台灣兩銀行券發行準備に充當せる金額とを見ると準備充當額は發行高の一割二分近くに上る、即ち七月廿二日について見ると純流通高は十七億四千三百万円であるに拘らず發行高は十九億七千五百万円となり表面上不當に通貨膨脹の感を與へる惧れがある、その爲め日銀では昨年九月より日銀券中に鮮、台兩行の準備充當額を設置し又金融懇談會等に於ても右の事情を說明して來たが依然通貨膨張の感を與へてゐるので鮮、台兩行發行高の膨脹に伴ひ日銀券を以てする兩行の準備充當額は漸次增加の傾向にあるので右兩行の日銀券準備充當額を減少せしむべきであるとする意見が有力化して來た、而して準備充當額を減少せしめる方法としては兩行の保證發行限度（現在鮮一億円、台五千万円）擴張が最も簡便で保證限度擴張は兩行とも希望してゐるので議會接近と共に成行注目されてゐる

受難のセメント業
一部製鐵業に轉換
淺野始め九會社が 同業會總會で斯く聲明

【大阪二十七日發本社支局特電】セメントの減産に伴ふ休閑設備に依る銑鐵生産は大阪窯業、秩父セメント兩社の成功に依り試驗時代から企業化の時代に入つたが政府においても之が轉換に對し勸奬する所あり業者の動向が注目されてゐたが二十七日大阪に開かれたセメント同業會の總會で淺野、小野田、磐城、日本、豐國、土佐、秩父、窯業、宇部等二十五設備以上の會社は何れも轉換する事を言明、時局下の受難産業たるセメント業も製鐵事業へ（百八十度の轉換をする譯で注目さる

不況の洋灰界へ 意外な朗報
比島から四千萬圓の大注文

【大阪二十七日發本社支局特電】セメントが不況の折柄ヒリッピンより四千万円の大附輸入したいとの朗報、即ち比島では一億比を投じ河川道路の改修等に使用する事になつたのでその中のセメントを我が國より神戸大同貿易に非常に注文して來たものである然し全部は賄ひ得るや危ぶまれる模樣である

重要産業の指導奬勵員增員
農務課關係は百十六名

本島地方に於ける畜業、土木、社會教育及經濟に關する事業の發展に伴ひ地方奬勵員を改正增員して今回愈々州廳に配置されるに至つたが國庫補助に依る所謂奬勵員關係分の增員內容（既報の分を除く）は左の百十六名であつて愈々重要國策の遂行に拍車をかける事となつた（單位一名）

◇畜産奬勵 ▲臺北州一郡二▲新竹州一郡一▲臺中州一郡五▲臺南州一郡十▲高雄州一郡六▲澎湖廳一▲花蓮港廳一▲計州廳七郡二十四
◇稻作奬勵 ▲新竹州一試驗場一▲臺中州一郡八試驗場二▲臺南州一郡十試驗場二▲高雄州一郡七試驗場二▲花蓮港廳一▲計州廳七郡二十五試驗場八
◇馬奬勵關係 ▲臺北州一▲新竹州一▲臺中州一▲臺南州一▲高雄州三▲花蓮港廳一▲臺東廳二▲計十二
◇總計 ▲臺北、郡七▲新竹、郡七▲臺中、郡七▲臺南、郡七▲高雄、郡二▲臺東廳一郡一▲花蓮港廳一郡一▲澎湖廳一▲計廳二郡二十五
▲臺北十三▲新竹五▲臺中二十五▲臺南二十二▲高雄二十二▲臺東八▲花蓮港九▲澎湖一▲總計百十六

麻袋の不足は內地ヘで補へる
三百萬箇の手當可能

【神戸二十七日發本社支局特電】臺灣麻袋共販の山本荒造氏は內地各地を視察、二十七日來神した、同氏は語る
島內の新米の包裝は麻袋だけでは足らないので內地で補ふべく各地を視察して來た、內地で二百万袋位その他で百万の叭は得られるし麻袋だけで麻袋二百万と見て充分今回の包裝用は十分濟ませ得る事

農會の豆粕購入
臺中に次で新竹臺北兩農會

各州農會の明年一期作用肥料の購入期に入り先づ臺中州農會がトップを切り九日三十日に豆粕第一回分十五万枚（三等二落札）本月二十二日に第二回分十六万枚（彩原に落札）を購入し新竹州農會は去二十日豆粕、過燐酸、硫安其他の入札を行ひ過燐酸は硫安肥料に落札したが豆粕は豫算超過となり續いて二十九日再入札を行ふことになり臺北州農會も二十二日購買入札を行ふ由、豆粕の購買數量は臺北、新竹とも約十万枚づつである、因に豆粕は原料大豆の出廻り尙少く現物は基隆沖の三円六十四、五錢を唱へてゐるが十二、一月物は二円五十錢と一時より三錢安を告げた、本期の大豆作は相當豐收なるも一部に水豆多しとも云はれてゐる

鋼管の副産物
燐肥賣出に決定

【東京二十七日發同盟】日本鋼管ではトーマス製鋼法に依る副産物たる燐肥を一般市場に出すべく設て農林省に對し肥料製造事業法に基き許可申請中

新式製糖始業期
十一月中開始三十工場
第一着は鹽糖の十一月一日

島內新式製糖四十九工場の今期（十三、四年期）製糖作業開始期日並に終了豫定期日は最近日本糖業聯合會支部より發表されたが、それによると十一月中開始のもの三十工場、十二月中開始のもの十五工場、明年一月開始のもの四工場にして之を前期の十一月中始業三十二工場、十二月中始業十二工場、一月中始業五工場合計四十九工場（帝國新竹工場は未着手）に比すれば大體に於て十一月中始業のものは少い、これは原料の大增收と一つは蔗園に於ける分蜜、耕地白糖共品枯渇の狀態となり、新糖早出しを要する關係上製糖開始を繰上げたものである、製糖開始のトップは鹽糖新營第一、第二、岸內第一第二、溪州の五工場で十一月一日、同虎尾第一、第二、龍巖、北港、斗六の六工場は十一月十日、同彰化、烏日及び明治蒜頭林は同十一日、新興は同十二日より開始の事になつてゐる、各工場の始業豫定日を前期と比較すると

▲臺灣製糖

	今期開始月日	前期開始月日
橋仔頭	一二、一〇	一二、一四
後壁林	一二、五	一二、五
阿緱	一二、一〇	一二、一四
東港	一二、一〇	一二、一二
車路墘	一二、一〇	一二、一〇
三崁店	一二、二〇	一二、一〇
灣裡	一二、一	一二、一
埔里社	一一、一五	一一、一五
旗尾	一二、一	一二、一三
恒春	一三、五	一三、一五

▲明治製糖

	今期	前期
總爺	一一、一五	一二、一七
蒜頭	一一、一一	一一、一〇
烏樹林	一一、一一	一一、一三
南靖	一一、一	一一、一
南投	一一、一五	一一、一〇
溪湖	一一、一二	一一、一二

▲大日本製糖

	今期	前期
虎尾第一	一一、一〇	一一、一
同第二	一一、一〇	一一、一
龍巖	一一、一〇	一一、一五
北港	一一、一〇	一一、一五
大林	一一、一〇	一一、一
斗六	一一、一〇	一一、一九
彰化	一一、一一	一一、一五
烏日	一一、一一	一一、一五
月眉	一一、一六	一一、五

▲鹽水港製糖

	今期	前期
新營第一、第二	一一、一	一一、一五
岸內第一、第二	一一、一	一一、一
溪州	一一、一	一一、一
大和	一一、一五	一一、一五

▲帝國製糖

	今期	前期
臺中第一	一一、一六	一一、一六
同第二	一一、一六	一一、一六
潭子	一一、二六	一一、二六
竹南	一一、一二	一一、一一
新竹	一一、二	一一、三
崁子腳	一一、一六	[illegible]

▲昭和製糖

	今期	前期
苗栗	一一、一	一一、一九
玉井	一一、一七	一一、二五
二結	一一、二五	一二、六
沙鹿	一一、二五	一一、二五
新興	一一、一二	一一、一六
臺東	一一、一〇	一二、一〇
恒春	一二、一〇	一二、一〇

尙製糖作業の早いのに拘らず終了は何れも四月中に終了するもの十五工場、五月に終了するもの三十四工場である、如何に原料が豐富であるかといふことが窺ひ知れるのである

釘・亞鉛引鐵線の配給統制會社認可
臺灣鐵線商事が一手配給

內地に於ける釘、亞鉛引鐵線の原料たるワイヤーロットの配給割當は目下の處二、三割に過ぎないが本島は殆ど大部分を內地の移入に仰いでゐた關係上今年七月よりの移入無く現在に於ては手持在庫減少し皆無の狀態となつたので殖て府商工課では之が需給統制機關を設置すべく考究準備中であつたが島內に於ける唯一の製造工場たる高雄市の臺灣鐵線株式會社（資本金五十万円拂込十二万五千円）は昨年十一月事業開始を見、能力は年産釘二万樽、亞鉛引鐵線二万卷であるが、ワイヤーロットの割當減少してゐるため實際能力は四割程度にしか過ぎず、設備の稼働は昭和十二年釘四万五千樽、亞鉛引鐵線十万卷に對し著しく供給不足となつてゐる、依つて府商工課にては需給の統制を期するため、別個に配給機關として「臺灣鐵線商事株式會社」（資本金二万円全額拂込）を高雄市に去る八月二十八日設立せしめ十月二十五日附を以て官廳認可を承認、臺灣鐵線會社製品を一手に配給せしめる事となつた、而して臺灣鐵線會社に對してはワイヤーロットの配給をなるべく多く割當て製品は全部同商事會社に供給、商事會社は府の認可を得た一定價格を以て府の指定せる需要者に配給することとなつた、尙之を以てしても島內の需要は相當窮屈であるので緩和するため臺灣鐵線會社では高雄工場と同程度の分工場を臺北市に設置すべく着々準備を進めてゐるが、近く資金調整關係當局の許可あり次第工場建設に着手することとなり、完成すれば需給の需要は釘約八割亞鉛引鐵線は約四割の配給が可能となる譯である、尙右商事會社は配給價格を當局に申請中であるが認可される價格は現在市價の三割乃至五割安となる筈である

故銅鐵屑拂込完了
創立總會は十一月十二日

故銅鐵屑統制會社（資本金五十万円）の株式申込は去る二十二日を以て締切り、二十六日第一回拂込二分の一、二十五万円の徵收は完了した、株主內譯は回收業者六十二名四千二百株、消費業者八十二名五千七百株で、創立總會は來月十二日午後一時より臺北市鐵道ホテルに於て開催のこととなつた

帝糖昭糖兩社の舊糖廍區域編入
値段折合はず行惱む

【新竹電話】中港製糖公司、平鎭興業株式會社、桃園製糖合資會社の三舊式糖廍は帝糖竹子門製糖工場の新設に伴ひ昭和十一年八月二十六附附府發收糖規則に依り右竹子門工場區域に編入されることとなり帝糖に於ては本月二十一日迄に帝糖に引渡すべきもので帝糖と右三業者との間に於て數次に亘り折衝を重ねて來たが業者側の要求價格は帝糖側希望値の十五倍に相當してゐるので到底折合がつかず非常に行惱んでゐる現狀で然も區域の引渡期限が到來し來た爲め州當局でも頻りにその解決方を促してゐる、又昭和製糖（苗栗）所轄區域內に於ける舊式合資會社（竹南）並に平東合資會社（竹南）三義金製糖公司（苗栗）の三舊式糖廍に對する買收價格も前記規則に依り昭和十四年十月三十一日迄に昭和製糖に引渡すべく目下雙方折衝中であるが到底解決に至らぬ模樣で兩製糖會社の買收區域面積を合すれば約三千甲歩に亘る事とて成行を注目されてゐる、尙本問題に就き市海林州技師は語る
原料採取區域買收問題は當事者間で折衝中であるが未だ解決に至らない、萬一圓滿解決せぬ樣な場合は時局柄甚だ遺憾な事と念願してゐる、勿論解決出來なくとも區域が編入される事になつてゐるから片づく事は間違ひないが……賣る者はなるべく高く、買ふ者はなるべく安く、賣る者は商人の當道だらうが業者側が餘り法外な值を云ふし會社側でも讓らぬ爲め却々ゴタ〳〵が絕えない

移出米の受渡不能
運送店の疎漏から雜米混入

【高雄電話】最近の米移出は左程混雜してないに拘らず積出す際にかける取扱ひ、運送店の不注意から雜米混入して商品では受渡不能

帝國製糖もパルプに進出
臺中附近に年一萬噸工場

【神戸二十七日發本社支局特電】帝國製糖では各社の例にならつて愈々バガスパルプの製造に乘出すべく決定したと云はれ近く資本金五百万乃至一千万円の別會社を創設、工場は台中附近に建設年一万噸の製紙用パルプを製造すると云はれ注目さる

製糖原料の確保
盜食禁止を徹底させ 切捨部分を少くせよ

【高雄電話】昭和十三、四年期新式製糖は既報の如く愈々十一月一日より鹽水港新營、岸內、溪州の各工場を皮切りに開始される事となり、各製糖會社とも原料確保のため盜食のないやうに見張りの手配を整へつつあるが、一方甘蔗地方の蔗農間では會社側に對し國民精神總動員の實を擧げる意味に於ても本年からは甘蔗の切取りに際し農民が粒々辛苦して作り上げた折角の原料を會社が切捨てたりする事が無いやうに要望してゐるが、一方各製糖會社とも新製糖の昌期新取締役の說明するところに依れば同社の區域のみにても年々切捨てられる甘蔗は五百万斤と推定され、この原料代は二万五千円、之から六千五百餘の砂糖が出來、之が消費されるに至つては何んといつても大なる損失である、毎年全島各會社製糖所で切捨てる原料のみで斯の如き計算となるから何分巨大なる數額にのぼることは實に驚くべきものである、この國家的損失は實に莫大なるものと云はねばならない、物心兩面の總動員を唱へられてゐる折柄ブリックス（可製糖率）が低くても一粒でも砂糖になれば會社の採算上多少の損失はあつても國家的見地から見て少しでも切捨て部分を少くして努めて多く買取るやうにしたいとの要望もあり一考の餘地ありとされてゐる

日本鐵屑統制會社創設さる

商工省では國內に生ずる銑屑の蒐集を圓滑にし配給の適正を期するため鐵屑統制會社の創設を慫慂してゐたがこれに基づき日本鐵鋼協會は國內に生ずる鐵屑の買收並びに之が配給を計るため統制會社を組織し會社が生ずる鐵屑の買收並びに配給の一切の業務を行ふこととなつた、同會社は國內に生ずる鐵屑の買收並びに之が配給に對し常に統一ある規制を加へることとなり、右鐵屑統制會社は日本鐵鋼協會と鐵屑業者の協議に基いて生れたもので商工省から認可を受け、社長には鐵屑統制會社創立事務所社長澤山清太郎氏が就任、常務に林本清太郎氏、取締役長坂昌三郎氏が就任した

砂糖運賃
まだ未定

【臺北電話】砂糖運賃に關する問題は前の大阪商船と近海郵船とで去る七日の首脳會議で合意を見たと思つたが、運賃の問題は未だ正式に相談してゐないので、近く兩社間で相談する事になつたが、今年は頗る明るい見通しであるので各船會社の人々は大いに期待してゐる

內外商況欄（廿七日）
當限更に踏上げ 先限も一步引締る

米期

堂島米況前場【大阪二十七日發同盟】納會接近で先限は專ら賣方踏上げに終始し、當限は二十二錢高の三十三円八十錢、先限は[illegible]

堂島米況後場【大阪二十七日發同盟】前場の氣受けで後場は小締りに逆戻り、先限新値三十三円八十錢へ締り[illegible]

雜觀（堂島）【大阪二十七日發本社特電】砂糖の米穀配給會社案が今月中に發表されるとの噂から七十錢まで漸落、結局市場は七十二錢と引けた

[illegible]

米界餘聞

【大阪二十七日發本社特電】拂下げに對する落札は好成績で、[illegible]

大阪期米後場

東京期米後場

神戸期米後場

大阪正米標準値

砂糖 荷透き筋買に下追る

【大阪二十七日發本社特電】[illegible]

肥料商の硫安濫賣
全肥商聯で對策協議

【東京二十七日發同盟】[illegible]

東京市中コール

日銀帳尻（單位千円）

株式

平和株に物色買
氣迷裡に新東保合

兜町前場況【東京二十七日發同盟】武漢攻略と共に一段落の好材料を織込み手控へ氣分濃厚、平和産業株には物色買が見られたが全般に商状閑散で結局新東は五錢安に止つた

東京短期後場

東京長期後場

大阪綿絲前場

大阪綿絲後場

大阪綿花前場

大阪棉花後場

大阪人絹前場

大阪人絹後場

橫濱生絲前場

橫濱生絲後場

大連特産前場況

大連特産後場

大連特産出來高

大連特産在荷高

神戸豆粕後場

神戸穀肥相場

下關麥粉相場

大阪重要商品【二十七日本社特電】

大阪砂糖清算後場

大阪砂糖現物

臺灣正米市後場

臺米現物相場

大阪短期後場

大阪長期後場

大阪短期取組

財界 株界

【東京二十七日發本社特電】武漢三鎮陷落後の氣分換位の中に在つて株界の動向は著しく變化的だ、今迄ヤレ統制だ、何税だと散漫氣分されてゐた平和産業株が頭を擡げ之に反し時局產業株が面白くない足取りである

【大阪二十七日發同盟】大阪財界の首腦者達が待望の全國的大祝賀が舉行される模樣で、人の氣分に明るい感じを與へてゐる

《北濱展望》

優秀なる內地人 タイピスト 壹名
總督府警務局警務課

因 大阪商船 臺灣出帆
◎基隆出帆（△印船客お斷り）
神戸行 高砂丸 大和丸
門司行 蓬萊丸 湖北丸
廈門行 福建丸 長沙丸
香港行 香港丸
上海行 湖南丸
那覇行 大球丸
鹿兒島行 北鮮丸
比律賓行 かんとん丸
西貢行 西貢丸
タワオ行 サマラン丸
◎高雄出帆
馬公行 朝日丸

巨 近海郵船 基隆出帆
香港行 長沙丸
天津行 [illegible]
大連行 [illegible]

囗 辰馬汽船 出帆
阪神・京濱・名古屋行
宮殿丸 十一月上旬

囗 大連汽船 基隆出帆
大連直行 山東丸 十一月上旬
山西丸 十月二十日 午後五時
丸一組

祝武漢攻略
何故か最近頓に需用劇增せり
初秋の食慾增進は胃腸を壞す
ヨーグルトを持藥とせよ
胃腸が暑さの爲め弱つてゐるのに涼しくなつたので食事が美味しいから思はず進み胃腸を壞す人が多い爲めだらうと思はれます
ヨーグルトを常藥とし秋口の暴飲暴食を愼しむと共に
ヨーグルトの輕微なる酸味は胃腸の壁に輕度の刺戟を與へ消化液の分泌を促し尙且乳酸自身も消化作用を助けます
ヨーグルトは容易に胃を通過して腸內に至り旺に繁殖し各種の病原菌を死滅せしむ
ヨーグルトは新鮮なる牛乳を基礎として乳酸菌を培養したるものなれば營養と治療を兼ねたるものなり乳酸菌劑にて其效果の顯著なるヨーグルトに比すべきものはありません
一本十二錢 月極一本十錢 配達 朝夕二回
市外發送は別に御相談に應ず
臺北市幸町 臺灣畜產株式會社 電話 二七四〇番
◆御申越次第說明書進呈す

府展漫評 (四)

洋畫の部　岡山蕙三

裏変色の作品についてはさきにのべたので洋畫の月旦らしいものを各部屋に一わたり見る。今度の畫壇方面の動静は別として誰にでも感ぜられる事は種々の流派、傾向の作品が一通り揃つて居る事である。水彩畫も珍らしく並べてあるが、藤原君のもの位で、楊際東君の黄昏の「貯水池」は油で描いた方が自由ではないだらうか

△第四室へ入ると直ぐ染浦君の「山の女」が目につく、色の変化對照などはつきりとして、又山の女の逞しさが感ぜられるが、逆光線を狙つた為か、人物と背景との関係がピツタリ行つて居ない。顔が殊に一色でアクサンがない為か後に引込んで反對に山が出て来るやうに感ぜられる。青島君の繪は構圖に苦心であらう、渋君の靜物は構圖に一工夫を要する。招待の楊佐三郎君の「夕暮の庭」色調は大変いいが人物のデッサンをうんとやつて戴きたい。構圖としても人物が對角線より右に寄り過ぎて居はしないか、此人の風景が見たい、西川君の線は美しいが、流れよりもむしろ夜であらう、三島君の「阿里山の男」何も感銘がない、もつと山男の感じが欲しい、レヴユーにでも出て来さうに見える、有川君の「風景」線と面の對照をねらつていいが装飾的だ、もつと深みが欲しい、荒木君の「花」バツクが少しうるさい、花も平面的だ、招待の陳澄波君の「古廟」どうしても吾々は美を感ずる事が出来ない、感覚の相違であらう、根津君の「くつろぎ」女らしい繪である。明暗の勉強が必要、水落君の「靜物」は少し眠い、特選の南風原朝光君の「ランプを配せる靜物」綠と小豆色が非常に美しい、構圖もいい、愉しめる畫である、特選の西尾善積君の「赤い帽子」色もタッチも伸び伸びとして好感があり快い作品である、が少し伸び過ぎて顔が小さく下半身や手が長大になり過ぎて居る、バックのタッチも少し荒すぎはしないか、特選蓑君の靜物は少し暗い、招待の顔水龍君の「朝」室内ののんびりした空氣が感ぜられる、上半身が少し平板に過ぎないか、窓外の光線も弱い、手も取つてつけたやうだが全體の調子は快よい、特選、總督賞の佐伯久君の「風景」對象物は平凡だがそれだけよくこなして居る。色調にも冴えがあつて奥行きがあり、水々しい空氣を感ずる。招待の李梅樹君の「曠野」水牛のどつしりとした逞しさがない肢の描き方もまづい、實感と生彩が欲しい、宮谷君の靜物、赤が美しい構圖に一考ありたし、招待の廖繼春君の「庭」色彩のみに生きようと云ふ作品であらう、綺麗だが、魂に觸れる何物もない、蒲井君の「靜物」繪具がかすれて居る、竹中君の「窓辺に憩ふ」畫面に休息が欲しい、明暗も一考ありたし、特選の高橋君の「風景」小春日和の物うい氣分が感ぜられる、しかし斯ういふ仕事は今更新人を以てしなくてもの感がある、現代人の感覺に訴へる仕事をして戴ひたい、招待の松ヶ崎君の「踊り」といふからにはリズムを感じたい、もつとも色彩に動きを利かせたのかも知れぬが、水平線と垂直線とが支配して居る為めにモニュメントの感じだ、特選の張万伝君の「コロンス風景」黄色の主宰した、暖い繪だ、南国の街の氣分は出て居るが、コロンスはもつとゴミゴミした騒がしい街である、招待の立石鐵臣君の「海はるか」獨特の線を捨てて色彩に移つたやうである、さらつとし過ぎて散漫な淡々しさが惜しい、何處かに魂を揺り動かす處が欲しい、大久保、中澤両審査員の作品にはレアリズムのサムプルとして敬意を表して置く、招待の李石樵君の「初秋」巧者な人だが今度の出品はあまりにもアカデミツクで生彩に缺けて居る、人物を餘りにも並べ過ぎた、來年を期待しよう。

白痴の天才

【コロンバス(オハイオ州)發同盟郵信】従來の定義に依れば白痴は智能も理解力もないものとなつてゐたがコロンバス(オハイオ州)州立大学で開催された全米心理学大會でトンプソン教授は白痴にも天才があると發表、參會者一同を驚かせた。トンプソン教授は今年廿一才の白痴を偶々實驗したところその知識の殆どに於て優に同年輩の普通人を凌駕してゐるといふトンプソン教授はこの白痴の天才を一に母親の功績に歸してゐるが母親の説明に依れば白痴に三歳の時から毎日讀み方を教へた。五歳になつて短文をこなすに至り廿一歳の今日歴史や時事問題も理解するに至つたと言ふ。實際こんな例は例外中の例外で大概の白痴は廿歳以前に死んでしまひ、その智能の發達も十五歳で止まつてゐる現状であるから、この奇蹟は白痴教育に新しい希望を齎したといへよう。

(海外文藝) ラッセルの渡米

去る九月二十六日バートランドラッセルがシカゴ大學の哲學交換教授としてニューヨークに到着した

彼は新著『權力』(新しき社會的分析)を最近出版した、ラッセルは數年前受けた『伯爵』の稱號を使用してゐない

雑誌紹介

▲皇陵(十月號)皇陵尊崇の意義(荒木貞夫)御陵登に就いて(渡部信)陵制の沿革(和田軍一)神代三陵(宮地直一)大和地方の御陵(荻野仲三郎)畿内泉地方及淡路讃岐長門の御陵(佐藤政忠)桃山御陵を中心として近傍にある歴代御陵(勝田主通)等(〇・一〇、東京市麹町區元千代田町一紀元二千六百年奉祝會發行)

▲大日(十月號)外交折衝の一大役者本多熊太郎氏十月十六日の想ひ出(小村捷治)ハリマン契約打毀の真相(稲垣孝臣)小村侯銅像資記大本營中心の政治と二國一黨論(松田鶴等)(〇・三〇、東京市神田區司町二丁目大日社發行)

近視の撲滅こそ目下の急務です

日本は世界一の近視國

醫學博士　内田孝藏氏談

ヒトラー・ユーゲント一行の來朝に刺戟されて各方面で彼等の強靭な肉體と旺盛な精神力が注目を惹いてゐますが、就中彼等一行の中には、一人も眼鏡を使つてゐる者がないといふ事實は大いに興味のあることです。五十年前の獨逸の学生は六十%が近視であつた獨逸から見ても、どうして

……近視……を撲滅したか、日本の權威者が研究材料と為してゐる位ですが、これについて、斯界の權威内田孝藏博士に伺つてみました。

「視力を低下させる主なる原因は近視とトラホーム、この二つが撲滅されれば、先づ殆ど心配はありません。勿論この外に、突發的の眼病や、眼の外傷等はありますがそれは数から云へば、ごく少數ですし、何分突發的のことですから豫防は困難です。トラホーム、近視は何れも豫防が十分出來るのですから、この視力保存デーを機會に一般家庭では

……眼病……に對する認識を一層深めて、愛児の視力を十分注意してほしいと思ひます。先づ近視ですが、これは現在では、学生の六十二パーセントがこれに罹つてゐるといふ統計が出てゐます。これは遺傳に深い關係があつて生れながらにして目玉が前後に長い、所謂卵形の目玉をしてゐる子供がありますが、これは全く遺傳ですから豫防することは出來ません。そうでなく生れる時は、正円の完全な眼が、小学校中学校大学に至るに従つて近視になるのです。この近視は徳川時代には殆どなかつたし

……明治……初年にも少かつたのが明治の中頃から次第に殖えて、今日では前に申しあげた様に、学生の六十二%が近視といふのですから非常な激増ぶりを示してゐます。此豫防法としては第一にスポーツ、ハイキン、の奨勵、第二に夜間は一時間以上の勉強をさせない事第三青年は床の中で讀書を嚴禁の事、第四ポケット用の小辭典を廢止する事、第五活字を制限して、十角以上の文字は廢める事、第六紙質を改良して、文字を讀み易い様にする事、第七姿勢をよくし、

……頑丈……な身體をつくる様心掛ける事、第八照明に注意する事、第九よく熟眠する事、等ですからこれ等を守つていただきたいものです。次にトラホームですが、これは、衛生思想の發達してゐない、地方程非常に多いので、都會より田舎の方が多いのです。中には、一村悉くトラホーム患者であるといふ例もあります。これは不潔が原因となつて、接觸傳染ですから、患者が發生したら、これを隔離する方法が一番有効でせう。そうでないと、無限に傳染して拡つてゆきます。眼を

……清潔……にして洗眼し、手拭は別々にする事、指先で眼をいぢらぬ事、逆さまつげの為に眼球を傷めぬ様にする事等が大切です。」

旗行列に見る訓練の状況

(公開欄)

▲本欄は讀者の自由投稿▲中傷はゆるさぬ可▲行數は十五字詰六十行以内▲匿名可但住所氏名は明記

陸奥田鶴夫

◇聖戰下の旗行列を觀て、感じ甚だ切なるものあり、即ち感懐を綴す、元々と云ふ處は、大體形式教育に重きを置いて實質を疎外してゐる處であるが、旗行列を眺めてゐると、其の學校の訓育状態が判る、吾も始めから批評する積りで眺めてゐた譯ではなく、偶々路上に其の行進を一瞥したのであるが、苒々と心に迫るものがあり、有識者の資料にもと、書いて見る氣になつたのである

◇廣東陷落祝捷の旗行列に參加した學校は、市内女學校、小公學校であつたが、其中にはお由評的に參加したと云ふやうな感じのものもあつた、旗行列は團體行進であつて、單に歩き廻ると云ふのであつては不可ない、一二を除く公學校の兒童など大體に於て、なつてゐない、こんなことでは平素の訓育状態も察しられる、終日演習に疲れ切つた兵隊さんを見るがよい、一歩、街に這入ると、今迄ひきずつた足さへ、正しき歩調に變へるではないか、平素の訓練が徹底してゐる結果である、況して、廣東陷落祝捷の如きは、國家の一大慶事を相共に祝ふものであつて、行進に參加する者は感激其ものの具象であらねばならぬ

◇私は少年時代日露戰役に際會し旗行列に參加した記憶を有つが夫れは感激一杯の象徴であつた沿道に群がる人々を一様に、感激せしめねば已まないと云つたやうな勢ひであつた、だのに、二十二日の旗行列に、ナンの感激があつたか、瞬間を寄める校長、教頭の白けた顔はどうだ、尤も部分的には教員其者の熱誠が、生徒兒童に反映して、思はずこちらから万歳を叫びたいやうな場面も見出されない事はなかつたが、一般的には低調であつた、殊に公學校の大部分は、單に歩き廻ると云ふ程度で、是等の學校は平素何をしてゐるであらうかと云ふ感じを有たされた、云ふ迄もなく今回の事變は東亞安定確保の聖戰であつて、一億の民草は等しく、因つて来る處を十分に咀嚼し、其の結果が、生活の全體に顯くものである事を悟らなければならぬ苦である

◇従つて其の大前に對しては、心からなる感激に浸り、そして遥く前線にある將士の勞苦に對し深甚の感謝を捧げなければならぬのである、旗行列は、旗を擔いで歩き廻ると云ふのではいけない、興亞國民感激の具現であつて欲しい

物凄く賣れる キング 秋の増刊 大賣行

小說・講談・落語 美談・演藝・漫畫

面白づくめ號

流石はキング 面白いこと日本一

キングは戰線銃後の精神彈薬

各地書店とも大評判、大賣行!!

全部讀切 傑作滿載

大評判の特別讀物

① 皇軍慰問 餘興大會

② 勇士奮戰 感激綴物語

③ 感動美談集　頓堀町の雷三(小川恒藏)　軍國の母(和島猛彦)　泥棒と巡査

④ 笑話六々集　▲三十億の借金　▲人・馬・自轉車　▲稲尻四重奏　▲動物園小景　▲マイクに叫ぶ…林二九太　▲間違ひはない…松浦泉三郎

面白いキング漫畫

⑤ 探偵實話集　▲見破られた不在證明 清水和彦　▲今樣天一坊事件 國分恒夫　▲掘起した古竹籠 西澤圭

大特價 六十錢　おもとめは今すぐ!!

感激の涙 前線と銃後 細田民樹
侠艶仇討 女白浪百面相 長谷川伸
友情と戀愛 許婚 菊池寛
悲しき別れ 救はれた娘の夢 野村愛正
血の正義 假面の眞實 畑耕一
落語 はてなの茶碗 橘家圓藏
探偵小説 血の指紋 甲賀三郎
心の誓ひ 楢柴の茶入 田端竹雨
滑稽百出 僕は商人 鹿島孝二
葉隠秘史 盟路 白井喬二
感動感激 傑作の断食 清谷閑子
優婉任侠 板前鐵火 野澤純
恩愛の鍵 財寶の審判 橋本四郎
義勇断腸 報恩紋所由來 神田伯龍
名人秘話 桃中軒雲右衛門 桃中軒峯右エ門
父性愛譜 簑虫の歌 諏訪三郎
落語 酒仙課長 柳家權太樓
名將逸話 乃木將軍と酋長 小山寛二
奇才頓智 智恵の吉兵衛 雪竹半四郎
第四の勇士 竹田敏彦
戰火侠艶 氣紛れ長兵衛 野村胡堂
情の父 愛する者の道 中村武羅夫
仇討綺談 火の玉劍法 小泉長三

面白いく「火の玉劍法」の一場面

祝 漢口陷落 萬歳

健康へ!健康へ!

歩武堂々、銃後の護を強化して、大陸長期建設に備へませう。

ライオン歯磨

198

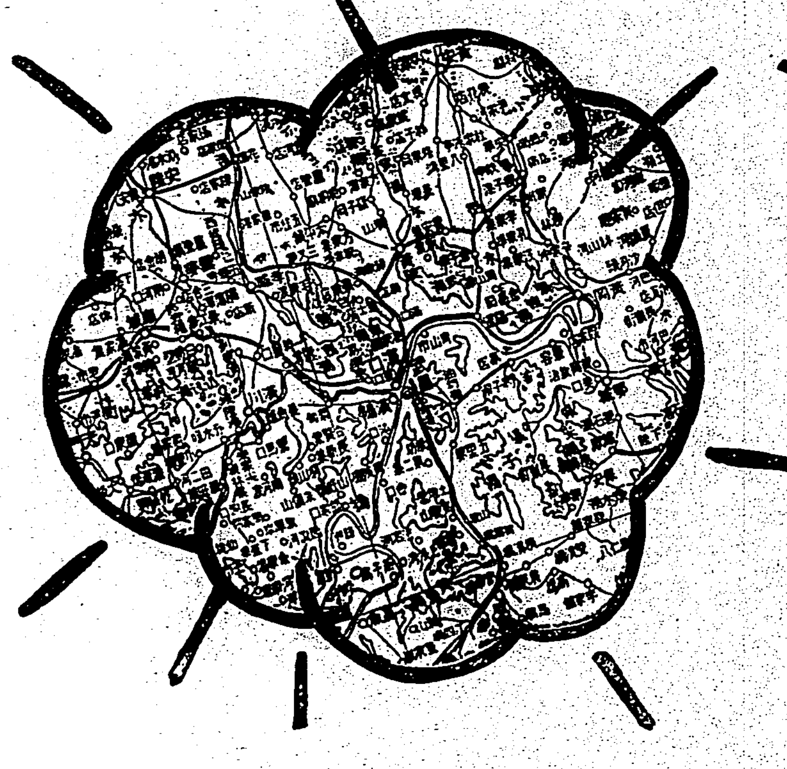

麗人荘 (104)

竹田敏彦作
伊勢良夫畫
（禁上演）

暗空（四）

「大蛇……どんな蛇を吐いたのですか？」

水野は、父を詰るやうに問返した。眞吉は、眞面目な顔で

「わしも、それを知るまでは、多少迷つてゐたのだが、事実を知つて驚いたよ」

「一體、それは、何ういふことなんです」

水野も、満更作り事でもなささうな、父の眞剣な顔色を見て、声を弾ませながら訊ねた。

「実はこんなことは、お前の耳に入れたくないと思つて、今日まで黙つてゐたが、あの娘の父親の問題さ」

「此の間もそんなことを仰言つたんですが、一體、どんな人があの父だと言ふのです」

「その点だよ。わしは、そのことで、お前と沼津へ行つた時に、おかみによく確めてみたんだよ。すると、おかみの話では、あの二人の子供の父は、只今英国へ商法の研究に行つてゐる朝倉といふ弁護士だと答へたんだ」

「商法の朝倉？朝倉紀夫博士ですか」

「さうなんだよ。その人と昔懇仲で生んだのが、あの二人の娘だといふんだ、それなら立派な父の血を引いてゐるんだから、わしも安心してゐたんだが、それが全然嘘だつたんだ」

水野は綿紗子の父として、法曹界の少壯学者朝倉の名前を聞いただけで、全く意外の喜びにうたれたのに、それがまた嘘だつたと聞いて、思はず

「どうして嘘だとわかつたのです？」

父の顔を、ぢつと眺めた。

「宮澤さんを知つてゐるだらう……此の間もお前の病室で言つたやうに、あの人はある事情があつて娘のことも母親のことも昔からよく知つてゐて、現に娘の学校の保證人までしてゐた人だ。あの人の話だから間違ひはあるまいぢやないか」

「それでは綿紗子さんの実の父は誰なんです」

「それは、わしにも、あの人は打明けてくれないんだ——その秘密は、あの家族のために、どうしても打明けられない、それとも娘のことをお知りになる何か必要があるのですか、まさかあんな秘密のある娘を、御令息のお嫁にすすめられた譯でもありますまい——と、さうまで言はれてみれば、それ以上はわしも訊ねられないぢやないか。しかし、とにかく、あの母娘には、びつくりするやうな秘密があるから、まあ／＼お近づきなさらない方がと、宮澤さんは口を酸くして言ふんだよ。何もお前も選り好んで、そんな娘を貰ふことはないぢやないか。おまけに縁もゆかりもない朝倉博士などといふ、とんでもない人の名をかたつて、お父さんを騙したんだからね、まあ、只の狐ぢやないだらうよ」

「しかし、それは大原家の人ですから、千鶴子さんをすすめる立場上、そんな中傷をするんぢやないですか」

「だつて、宮澤さんは、まさかお前が、あの娘に心を引かれてゐるなどとは、冗談にも思つちやゐないよ。また、宮澤さんにしても、あの娘を殊更悪く言つて何の得があるんだねえ、とにかく、もう諦めることだよ」

水野は返す言葉もなかつた。さう言へばあの病室で、宮澤を見ると、びつくりして急にこそ／＼帰つていつた瑛子の態度が、わかつたやうな気がした。

二人が樹から出て、部屋に落着いた時だ。

「お客様でございます……」

女中が取次いできた。

ラヂオ

◇臺灣神社大祭日△島内經濟市況は休止△内地經濟市況は平日通り中繼

朝

【七・〇〇】朝の挨拶、ラヂオ體操、朝の音樂（レコード）雅樂「越天樂」「還城樂」…宮内省樂部

【八・〇〇】ニュース

【八・四〇】家庭料理献立（臺北靜修女學校野口千鶴子女史）一、豚肉の揚物 二、蕪根の味噌和へ

【九・四五】子供の時間（臺北）ラヂオ神話で…臺灣神社境内より中繼

晝

【一一・五九】正午の時報（東京）公示事告知事項（各局）局報（各局）午後の放送番組の發表（各局）

【〇・一〇】傷病將士慰問の午後（臺北）（陸軍病院より中繼）メロディス・アルバム「歌の花束」十二景…小林千代子外、プレイボックス一座

【〇・四〇】ニュース

【三・〇〇】ニュース

【三・二〇】經濟市況ニュース

【五・二〇】ニュース

【五・五五】コドモのニュース（臺北）建成小（四年）五百部盛一

夜

【六・〇〇】子供の時間（東京）愛國歌集…JOAK唱歌隊、指揮…吉原規、ピアノ伴奏…方澤恒 一、愛國行進曲（内閣情報部撰定）二、少國民愛國歌（星野尚夫作詞、橋本國彦作曲）三、日本子供の歌（葛原しげる作詞、弘田龍太郎作曲）四、千人針（サトウ・ハチロー作詞、乗松昭博作曲）五、護れ大空（町田敬二作詞、江口夜詩作曲）外四曲

【六・二〇】コドモの新聞（東京）

【六・二五】講演と實演（大阪）音の分析と組立…[illegible]、加野五郎

【六・五五】カレント・トピックス（東京）

【七・〇〇】子供の時間（臺北）軍歌物語—われらの勇士…解説—佐々木寛、獨唱—宇根清一、伴奏—臺北吹奏樂團（イ）勇敢なる水兵（ロ）橘中佐（ハ）肉彈三勇士（ニ）上海事變（ホ）[illegible]南郷少佐（支那事變）

【七・一五】前線から

【七・二五】ニュース

【七・三〇】國民歌謡（大阪）傷痍の勇士（傷兵保護院撰定）（土岐善麿作詞、堀内敬三作曲、内田元編曲）指揮—安部幸次、齊唱—大阪放送合唱團、伴奏—大阪ラヂオオーケストラ

【七・四〇】講演（上海）（一）「武漢攻略の意義」駐支派遣軍報道部—陸軍步兵中佐—馬淵逸雄（二）「戰場と支那少年」[illegible]太郎

【八・〇〇】案内（[illegible]）（東京）紙芝居[illegible]作十八（グラームス作曲）東京[illegible]

【八・二〇】連續ラヂオ小説（東京）武藏（上）（吉川英治作、大木正夫作曲）汐見洋、伴奏東京放送管絃樂團

【九・一〇】時事解説（東京）武漢陥落とその影響—大藏政務次官[illegible]

【九・二九】四〇分の午後（東京）

【九・四〇】博物館講座（臺北）人口地理學より見たる臺灣…庄司久孝（以下略）

博物館講座

（臺北 九・四〇）庄司久孝

人口地理學より見たる臺灣

人口統計は社會學、生計學、經濟學等諸種の學問の研究對象となつてゐるのであるが、地理學の一部門たる人口地理學に於ては同く[illegible]地域に關して考察する所に意義が存するのである。考察の方法は種々あるが、[illegible]人口統計の人口密度、人口、[illegible]等の[illegible]に適して認める時、地域的に非常に差異があり、此の差異は如何なる理由に依るものであるかを社會的條件と自然的條件との二方面より適切妥當に解釋する時、臺灣の地域的特色を知る事が出來るのである。

見本進呈！

一貼り爽やかに……良く効く！

ママーの膏藥

（本名ママープラスター）

貼付簡便で薬効が早く剝がれず、貼るが早いかスウと小気味のいゝほど爽快に浸透し長時間に亘つて持續的に作用し、頑固なコリや痛みを和らげ、又惡性のカブレもせず、白く清潔な[illegible]で[illegible]よい最新藥理應用の優良膏藥。

定價 一 五十錢・廿錢・卅錢・一円

類似品多し、御買求の際には特にママーの商標又はママープラスターと御指名下さい。（各地の有名藥店にあり、直接注文は左記宛に）

大木五臓圓本舗
大木合名會社
東京市神田區[illegible]
大阪市東區[illegible]

ウテナクリーム

バニシング 雪印

秋の強烈な陽からお肌を護り溌剌とした美しい若肌を培ふ強力な美肌作用

國産最高

・入浴・洗顔後に
・肌アレ豫防に
・色黒のお方に
・お化粧下に

純無脂防性

正價・四十錢 七十二錢

専門美容家の推奨するバニシング

ウテナバニシングは高價な原料と最も科學的な方法で精製された品質及び美肌効果の優れた國産最高の整肌クリームです。強力な美肌素がサラッとお肌の深部まで溶けこみキメを美しく培ひ皮脂の分泌を健康に調へて不快な化粧崩れを完全に防ぎ、秋の強烈な紫外線からお肌を護つてニキビ吹出物や小皺タルミを解消し溌剌とした色白の若肌を培ひます。

良いクリームと悪いクリームの見分け方

瓶の蓋を取つてごらんなさい。良いクリームはキメが細かく全體の感じがシツトリして色は純白です。悪いクリームは表面がオカラのやうにフカ／＼してゐたり純白ではありません。手の甲に摩りこんで良いクリームはサラッと溶けこみお肌を引き緊めます。悪いクリームはよれたりベトついたりします。この様なクリームは肌をアラしますから整肌料は必ずウテナバニシングをお選び下さい。

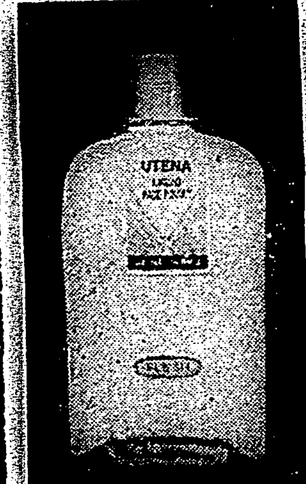

ウテナ水白粉は上澄液に新工夫がありますからどんな脂ら顔にも美しくツキ一日中永モチします……

白・肌・濃肌・數黒・ナチュレル・ブルン・オークル 一號・二號

正價・四十錢 六十錢

13.9—10.1

武漢陷落を祝して 全臺灣歡喜の坩堝
戰捷とお祭り二重奏

【嘉義電話】武漢三鎭陷落の快報を待ち構へてゐる嘉義神社二十七日の祭典は晴渡る快晴裏朝より市内は戰捷祝賀氣分を交へ一段と活氣を呈し神輿は正午神社御發輿子供樂隊藝閣等は大島其前で奉迎し時局色豐な行列之に加はり市内一巡の上午後九時市中央ネオン塔前御旅所に御着輿祭は同八時執行奉納祭典の餘興あり各地小公學校兒童、男女青年團員、防衞團員等の神社奉拜團が多數來集し終日非常な賑を呈した

一新義塾解散

【台中電話】大甲郡大安庄一新義塾は十月十五日限解散した、同塾は一新會の附屬機關として子弟教育につとめたが頗やかなりし文化協會の流れを濫據に汲んでゐたので、特殊の色彩を持つ機關として注目されてゐたが、近年來當局に於ても皇民化教育施設も完備に近づきつゝあるのに鑑み、且最早同塾の存在も無用の長物となり、且つ世人の誤解を避けるため自發的に解散したものである

防諜協會計畫

【馬公二十二日發】澎湖廳管民は土地柄防諜上の第一線に至つては多年軍部の指導調練に依り他に比類なきものあるを見つゝあるは事實であるが、更に一段と此の方面の指導訓練を組織的になす要ありとなし當局分隊長は防諜協會に付き目下研究中であるから之が實現も近い事であらう

彰化齊訓奉閲

彰化州彰化郡線西庄本年度教練査閲は岡田中佐査閲官となり二十九日午後七時から第一公學校に於て各官公衙團體長、州市職員、學校生徒、兒童多數參列の下に執行、定刻先づ團長以下に於ける各級報告と遂 檢査後、校庭にて各種教練車事講話、試問及分列行進等を行ひ、好成績を收めて同十時過終了した

漢口占領の報に 高雄市民歡喜
萬歲の聲全市に轟く

【高雄電話】港都高雄十一万市民待望の皇軍漢口完全占領の快報は二十七日午後二時半本社より至急電話を以て支局に齎されたので支局は直ちに支局前に「皇軍万歳祝漢口完全占領」の大幟を打立てるや支局前は市民殺到し歡喜の萬歲に湧き返つたが更に本島支局長は下支局員は青龍隊を先頭に自動車にて州市始め市内をねり廻りこの歷史的快報を全市民に周知せしめたが各所に怒濤の如き万歲の声あがり今や漢口陷落の公報迎しと全市民は待ちあぐんで居る

市議懇談會打合

【台中電話】全島市議懇談會は來る十一月十九、二十日の兩日高雄市で開かれるので、台中市では二十九日午後二時より市民館で市議會議の打合會を開催、提出議案に付き協議をなす

安坑公學校運動會

文山郡新店庄安坑公學校では二十七日午前九時より同校大校庭に於て秋季運動會を開催し午後二時からは安坑部落の青年團員、國語講習生の演技、手蹄連、旗校に參加し同校の大運動會を圓滿に終了した

員林綿布同業會が 十時に閉店
店員の體位向上策

【員林電話】台中州下員林綿布商同業組合では事變下に於ける店員の體位向上と心身鍛錬に關し過日各業者が一堂に會して愼重協議の結果左の通り異議なく決議した
▲每夜午後十時閉店す
▲每月十五日を公休日とす
▲公休日當日午前中には神社參拜奉仕作業等を行ひ午後はスポーツ及び其の他自由行動とす
斯くて去る十月一日より內地に施行された商店法は珍らしく員林に於て自發的に實施されつゝあるが其の成果は一般から頗る注目されてゐる

教育功勞者
新竹州で表彰

【新竹電話】新竹州では三十日の教育勅語渙發記念日當日午前十時より州廳會議室に於て州下教育功勞者の表彰式を舉行する事となつたが晴れの受賞者は左の十氏である
新竹高女教諭江頭乙治、新竹郡關西街長陳旺、桃園第二公校長野口榮作、大湖公校長山崎長一

表彰と講演會

【羅東電話】羅東郡教育會では三十日午前九時より羅東公會堂にて勅語奉讀式、教育功勞者表彰式並に記念講演會を開催する事になつた、教育功勞者並に講演者氏名次の如し
▲教育功勞者 羅東公學校訓導長監中雄氏、同學校長張阿力氏、同區庄張阿權氏、冬山公學校訓導林會館用張阿盛氏、五結公學校訓導林其祥氏、三星公學校訓導高原一男氏、同訓導陳興發氏
▲講演者 名寺那東要市に就て羅川中佐、教育勅語と宗教教育丸木羅東郡守

阿緱神社祭
全市を擧げて奉祝

【屏東電話】阿緱神社祭典は二十七日より二十八日にかけて執行本年は特に事變下の二年目にあたるので特に全市民の神社參拜奉祝提燈を飾り二十七日午後三時からは公園廣場に神輿保坐に神輿保持者の整列があつて宵祭に入つた、廿八日は午前九時より執行保坐物は境内で武道、相撲等ありその他神輿、假裝行列等がある

納稅報國完し！
西部四州みごと完納

臺南州

【台南電話】台南州本年度前期分第二種所得稅、乙種資本利子稅、個人營業稅の納期は二十五日限でその調定總額八十九万二千七百五十四円四十五錢人員三万三千九百六十八人で非常時局に當つての各納稅者は何れも時局を深く認識納稅報國の赤誠を披瀝したるは勿論、軍部、諸官衙、會社銀行各種組合等の戰時下財政への協力援助と郡市街庄官吏長等の獻身的努力と相俟つて制度改正以來の州下全官內完納の好成績を舉げた事務に制度改正以來完納した市のない台南市も今回他市に劣らず完納した事は特に大書すべきことであつた

臺南市

【台南電話】台南市に於ける本年度前期分第二種所得稅、同附加稅、臨時利得稅および資本利子稅は總額廿六万八千八百三十九円四十錢で前年度同期に比し調定額著しく増加し、之が徵收成績を危ぶまれたが、事變下に於ける納稅報國の赤誠を示して一致各局の的義務を全うすべく積極的に活動した結果市長の旦夕の挨拶、市有力者の督勵と自覺とに市民一般の自覺に努めて「完納」といふ結果を收めたが、今後とも大いに自覺して國策に協力せられたいと要望してゐる

高雄州

【高雄電話】高雄州では去る二十五日を以て第二種所得稅、同附加稅、臨時利得稅、資本利子稅の納期を締切つたが、今回に於ける地方稅完納を第頭に州下二十三市街庄全部完納し

臺中州

【台中電話】台中州本年度前期分第二種所得稅附加稅、乙種資本利子稅、臨時利得稅の納期限に十五日を以て締切つたが全州完納と云ふ立派な成績を收め、州下の納稅額は三千六百四十円二十七錢、人員四百七十八

新竹州

【新竹電話】新竹州本年度前期分第二種所得稅、臨時利得稅、資本利子稅は事變下に於ける州民の銃後の赤誠を示す一大好成績として全市街庄完納

猫八百餘匹を盜む
臺南市內を荒し廻つた犯人
惡運つきて漸く逮捕

【台南電話】台南市內に數ケ月前より猫を盜む怪漢が出沒して居た台南署では極力搜査中であつたが二十六日午後同犯として台南州下新豐郡の犯人を逮捕した、同人は本年一月より近郊市內各方面より猫を片つぱしから捕獲し、その數約八百餘匹を盜み出して居たもので

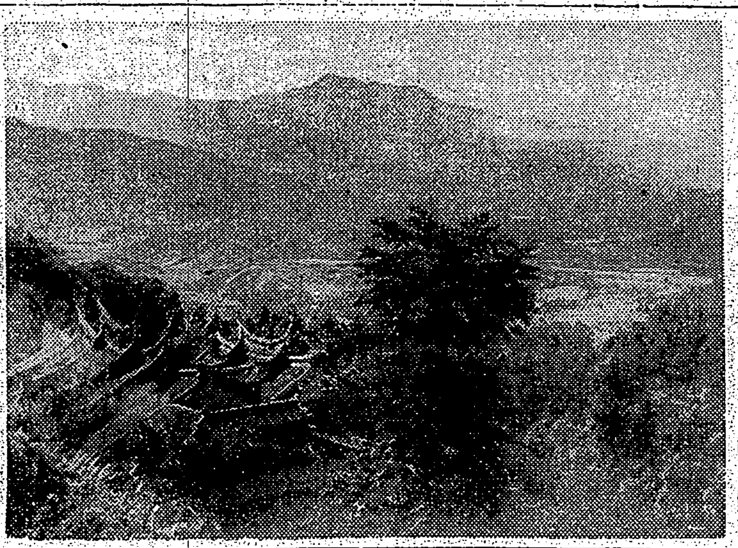

秋色酣の獅頭山

新竹州竹南郡南庄にある獅頭山は臺灣三の佛教道場と稱されてゐる山中にある大小の寺十八、全山佛教、聖地の如く社に秋色全山を彩る昨今はこの地に杖を曳くもの引きも切らず賑ひを呈してゐる、竹南驛から十八キロ、バス自動車等の便もある

神明會を整理して 教化資金造成
海山郡三峽庄民自覺

台北州海山郡三峽庄に於ては本春以來小林庄長の英斷を行う熱意助の下に神明會の財產整理に着手したが先に庄內最大の神明會である神師公の財產を整理し三峽庄教化事業資金に充てたが今回亦同會の財產整理を終へ同會正金へ二千円を寄附した、尚ほ他の團體も

江藤內務部長來屏

【屏東電話】江藤內務部長は廿七日午後一時着來屏各方面に挨拶を済まし一泊二十八日潮州郡祭に參列歸高の豫定

臺南州下の金賣却 六百萬圓突破
仲買特設以來急增

【台南電話】台南州下に於ける金買取は破竹の如く益々活況を呈し台銀支店では混雜を防ぐ爲めわざわざ入口に木棚を急造、押寄せる賣却者を整理してゐるが、その後の買上を見るに金賣却人の割合以來急テンポに賣却者は增加し、九月迄に累計七十六百十九瓩四厘二毛三円七十七錢の巨額に達してゐるが、これは當初の豫想額突破し力强い銃後の金國策を奏でてゐる

暴利を貪る

【高雄電話】高雄市內の鍛冶用ボールトが昂騰して居るとの風評に經濟警察は本年一月頃當局から一円八十錢で買つて居た事判明、右は當局で調査中、市內で一手に取扱ひ仕入れたものを當局から鍛冶業者に二十錢位のものを一円八十錢乃至四円されたされた

生徒兒童の 製作品展
十一月一日臺中で

【台中電話】台中州下教育博物館では夏期休暇を利用し州下各學校生徒、兒童及び青年團員の學術的作品の採集、製作を奬勵し趣味の發達に資するため、今夏製作した資料を來る十一月一日より一週間台中教化會館に於て製作品展覽會を開催するが入選したるものは第一部七十点、第二部九十八点第三部十二点で、陳列內容は次の通り
第一部 博物採集品（台中州下產のものに限る）
1、動物 剝製、液浸、模型類等
2、植物 腊葉、液浸等
3、鑛物 岩石入の標本類等
4、其他博物採集品 右に準ず
第二部 模型類
1、陸上模型 蒸氣機關車、電氣機關車、自動車、電車等の類
2、水中模型 帆船、汽船、艦、モーターボートの類
3、空中模型 飛行機、飛行船グライダーの類
4、地理模型
5、建築模型 家屋、橋梁、エレベーターの類
6、其他 寫眞機、望遠鏡、顯微鏡、ラヂオの類及び科學的製作品一般
第三部 寫眞類
1、國民精神總動員に關する物
2、本州下にかける史蹟、又は山岳
3、本州下に於ける勤勞物産に關するもの

竹南遠乘會
二十騎轡を並べて
途中で馬事講演會

【竹南電話】秋晴の好季節に適しいシーズンである、竹の騎手を下して竹南郡馬匹關係者及會では遠乘會開催することとなつた、途中は休憩を兼ねて地域の馬事講演會を開き各方面の來會を歡迎する

川村知事歸任

【高雄電話】出府の川村高雄州知事は二十七日朝帰任した

準備全く成る
臺中の陷落祝賀

【台中電話】台中市民は漢口陷落をそがかくと待焦れて居り一方市當局では祝賀行事の準備万端整ひ唯公報を報ずるサイレンの音響しと満を持し待つてゐるだけで公報と同時に全市民は賑やかに全市民挙つて台中神社參拜をなし各官衙、學校、團體、會社、工場では祝意たる記念式を舉げ一方市中通らは夜は市中提灯行列を行ひ一大祝勝の行事に於て全市を擧げての大祝賀を舉行する事になつた

製腦講習所設

【花蓮港電話】花蓮港廳では台北州の製腦講習所建設の計畫を樹て工費五千円を投じ、既に建築に着手し本月中には竣功の豫定である、十一月初旬講習開始の豫定で一期四十日、五十名とし年四回開催の豫定

懲役一年求刑
不法逮捕事件公判

【花蓮港電話】花蓮港廳舊庄會開新城分室ニー新開花蓮港第三區會々長代子の公法逮捕事件公判は二十七日午前十時より花蓮港法院に於て被告の犯行明白にして審理を進め、被告に懲役一年を求刑した

保險金着服

【高雄電話】高雄市鹽埕町一ノ五太平洋生命保險代理店主任の本年九月から九月にかけて保險掛金約三千円を着服した事件が二十四日高雄署に檢擧された

麻雀賭博檢擧

【高雄電話】高雄市北野町安藤氏方で麻雀賭博中を檢擧された

三棟を燒く

【新竹電話】二十六日午前十一時五十分頃新竹州新化郡方面より發火、建物一戶三棟を全燒、同午後零時半鎭火した、損害六百五十円、原因不明

臺中州議立候補

【台中電話】台中州議選擧は二十五日限り立候補の屆出を締切つたが三十七日午後三時半頃三上四郎氏が立候補届け出た

山脇庶務課長着任

【屏東電話】屏東市庶務課長は二十六日着任した

霧社事件 九周忌
きのふ埔里で執行

【埔里電話】霧社事件九周忌に相當するので能高郡では二十七日午前十一時より郡記念碑前にて殉職殉難者の慰靈祭を行ひ郡守以下參列者が多數參列し午後一時終了した

彰化革靴商組合結成

【彰化電話】彰化市下の革靴商者は時局下に於ける物資統制に順應協力すると共に同業者相互の福利増進を圖る目的で組合を組織すべく準備中であつたが十一月一日午後一時から創立總會を開催する

出所して惡事

【高雄電話】高雄署管內で十一月廿日午後一時頃市內山下町で盜難事件を起したもので

臺大東寧會の 講演會
卅一日臺中で

【台中電話】今般台北帝大東寧會では來る卅一日午後七時より台中公會堂に於て臺大講演會及び映畫會を開催する
演題 最近の外科 河石教授
臺灣に於ける近狀について 茂木教授
映畫 A、手術映畫 一、胸腺腫摘出手術 二、脾臟摘出手術 三、顏面手術
B、ヨーロッパ映畫 一、マラリヤ 二、救急

居眠り運轉手

【岡山電話】高雄市岡山の居眠り運轉手が事故を起した

嘉なかだち
求婚一件一回 其他 一回 名 倍

女帳場入用
帳場係入用
女中 至急入用
店員入用
店員募集
貸家
貸室
賣家
賣りたき方

話のタネ
講談社の雜誌は、いろいろな形で大衆指導をしてゐる、通俗雜誌として一キングはじめ婦人俱樂部、現代、雄辯、少年俱樂部、少女俱樂部、幼年俱樂部まで九雜誌全部を舉げてゐる。（寫眞は秋山郡氏）

止血 トロムボゲン
師範附錄抽出ホルモン劑
血液凝固促進性ホルモン劑にして効果確實、粘膜を刺戟し又は腐蝕する等の副作用なく殊に內服劑は用法簡易の故に頗る賞用されてゐる
喀血 咯血 胃腸出血 痔出血 外傷出血 其他各科
喀血の治療法 進呈
株式會社 藤澤友吉商店 大阪市東區道修町 東京日本橋區本町
T135

三井信託
一 金錢の信託
一 有價證券の信託及賣買取次
一 諸貸金
一 保護預り
一 不動產業務
一 財產に關する遺言の執行
一 會計の檢査
本店 東京市日本橋區室町二丁目一番地
大阪支店 大阪市東區高麗橋

クロバー 口紅 ホホ紅
若さと明朗美に溢るる色調豐富なホホ紅
肌を荒らさず鮮かな美色を終日保つ
東京・三葉商會・大阪

淋疾 ウラルゴール
日英米佛 製法特許 新發見！
男子の淋病に對し、內服藥は尿道粘膜の表面を一時的に消毒するにすぎない。注入藥は一回の作用時間がわづか數分にすぎないため淋菌を根本的に殺菌する力は殆ど無く從つて淋病は容易に全治しないのである
注意 感染早期の患者には短管を、慢性或は再發性の患者には長管を使用されたし
短管十本入二円、中管十本入二円五十錢、長管十本入三円
發賣元 友田合資會社 東京市日本橋區本町
U.1040

新しい…… 感冒・頭痛藥 ノバポン錠
かぜ 一寸した油斷からかぜを引き易い時です…効め確かな害のないノバポン錠で悪熱を去り、痛みを和らげて餘病の併發を防止されるやう…
頭痛 頭が重い…ぼんやりする…ヅキヅキ痛む…こんな時、ノバポン錠が最も効果的！すぐに頭の痛み、重りが一掃されます。
齒痛 むし歯が痛んで夜分の安眠が妨げられる「つた時にもノバポン錠を…輕く痛みの神經を鎭靜させて快く安眠せしめます
錠劑…四十錢 …一圓 …三圓
(1)一步進んだ新らしい製劑です (2)胃腸を害せず中毒後害の不安なく(3)頑固な結核後熱にさへも奏效す…
—純國產—
大阪・東京 田邊商店
170

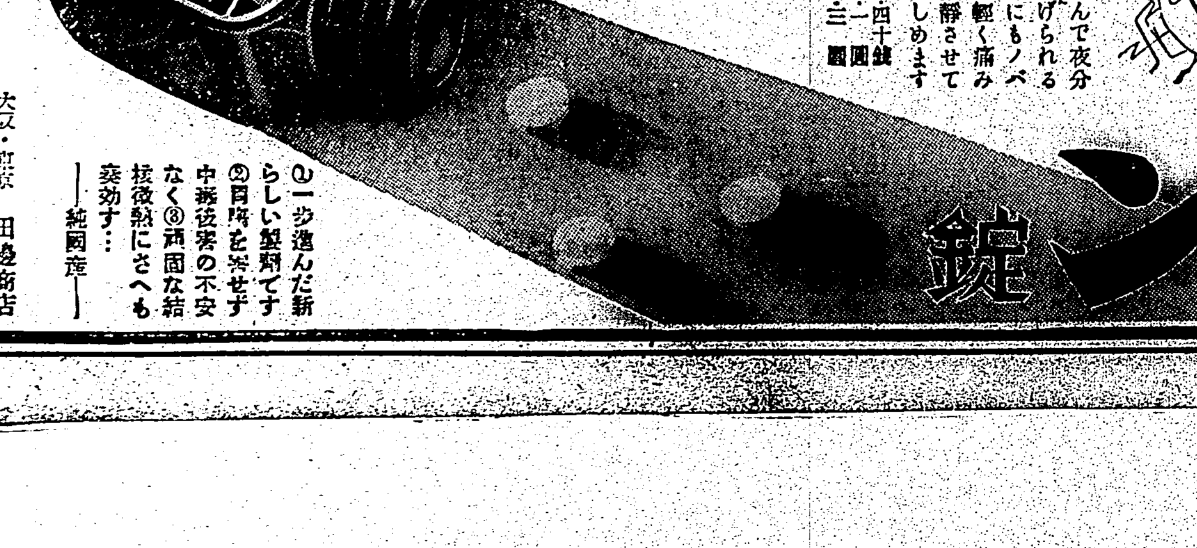

物、心兩方面ともに
躍進の嘉義郡
郡當局の不斷の努力　野に山に成果歴然

躍進嘉義郡は全島郡中第一に位する巨大な面積を有し東北より東南に亘り新高山系の諸山重畳起伏し台灣國立公園新高阿里山の壮大なる風光に惠まれ加ふるに阿里山の大檜林を初め山地は概ね森林深く閉して天惠の產物を藏し嘉義市北西に在りては沃野を認めず一望坦廣闊なる沃野に豐饒の幸が稔実み更に嘉義郡當局不斷の開發は野に山に着々其成果を収めてゐる全島一を誇る鳳梨六十餘萬に及ぶ產業道路網の整備、戰時體制に順應し郡下產業の再檢討を行ひ產業改毅五ヶ年計畫を樹立し山地開發事業、土地改良事業等に見られる顯著なる治績は人々を瞠若たらしめてゐる、隨つて時局下に於ける出征軍人援護事業の徹底、全郡民一丸となつて皇民化に邁進する青年團運動、或は又金報國運動等に見られる當局の指導と郡民の時局認識は相融和し物、心兩方面に躍進嘉義郡の面目躍如たるものがある

北白川宮能久親王御遺跡御舍營所（溪口庄三角湧）は明治二十八年十月八日故北白川宮能久親王殿下の御宿泊あらせ給ひたる郡下唯一の御遺跡所にして郡民齊しく光榮を感激措く能はず御遺徳を欽仰し奉らんとする赤誠を披瀝し昭和十一年十一月起工同十二年竣工（總督府許可濟）

農家の充實を圖り　理想部落を建設
五訓を設けて之を實行

嘉義郡では部落振興會の活動に依り國民精神の作興振作農村生活の向上並に農家經濟の充實を圖り以て理想部落の實現と郡民の要求するが如き街庄自治の完成を期し本島の進展と國家の隆昌に貢献せんとして次の部落自治振興五訓を制定し總ての指導は之に出發し之に歸結し反復、同を重ねて徹底を期して居る、各部落振興會所には之を額面として掲揚し部落民に對しては各戸に印刷物として交付し日日の生活に對する信條たらしめんとして居る

一、吾等は本とし皇恩を感謝し御國の為めに盡しませう
一、吾等の村は吾等の親切努力に依りて盛にしませう
一、敎育教化を進め農村文化の向上に努めませう
一、產業に精勵し我が家の經濟と國本を培ひませう
一、部落內を美化し住み心地の良い村に致しませう

右の根本指導精神の實現を期すべくこれが實行指導の具體的項目として次の七項に亘る指導目標を掲げて居るが各部落指導の實際に當つては其の地方の實情に依り最も適合せる指導の順序並に方法を考慮されて居る

△自治の部（自治精神の涵養、納税觀念の徹底、善行者の勸奬、協同訓練等）
△敎育の部（國民精神作興、國語普及、就學步合の向上、生活改善）等
△產業の部（農事改良、小作慣行の改善、堆肥生產の獎勵、產業組合の利用並副業の獎勵等）
△土木の部（集會所の建設等）
△交通の部（道路橋梁の改修等）
△衞生の部（住宅便所井戸の改善、地物の整理、排水溝の建設、其他衞生施設の改善等）
△保安の部（公安保持、良俗の助長、陋習の打破等）

部落振興會は部落民全部を會員として、指導の便宜上家長、主婦、青年、幼少年と區別せられ會の進行を圖りつつあるが共同分會長が之を統轄し他の分會員は各其の立場上から振興會の顧問或は指導員となつて側面的に指導援助をなし振興會の円滑なる進展を期してゐる試みに現在郡下各街庄の部落振興會數を掲げれば全島的に最も充實してゐる事を窺ひ知る事が出來る

庄別	大字數	振興會數	集會所數
水上庄	一六	一三	一五
民雄庄	二四	一八	一四
新巷庄	二一	一〇	一〇
溪口庄	一〇	一三	七
大林庄	一八	一六	一〇
小梅庄	一一	一六	一四
竹崎庄	一五	三四	一三
番路庄	七	一〇	七
中埔庄	一九	二〇	一二
大埔庄	一	一	〇
計	一四二	一九一	一〇二

尚本郡は二千六百年迄には全郡民國語解者を百%にすべく一大國語普及運動を開始し文字通り全郡を國語一色にせんと鋭意國語普及十ケ年計畫を樹立し郡內にある有りと總ゆる集會所を利用し午前中は保育園を午後は國民講習所、夜は國語講習所と云ふ三段構への國語普及に全力を注いで居る

呉鳳廟（總督府許可濟）

農事實行組合の指導計畫

嘉義郡下產業開發に對しては州、郡の普及並に指導計畫農會を始めとし各庄共年年多額の經費を投じて來た其の成績所見るべきものがあると謂ふ之れにより農民の受ける利益は極めて僅少にして其大部分は資本家の壟斷する處となり農村では豐富な資本を有せざると農產物の販賣統制がない為めで現在各庄に產業組合があつても其利用者たるや郡下總戸數の三八%內外で主に個人金融が多く事業方面に對しては殆ど利用せられて居る狀態である

斯くの如く產業組合の機能を充分に發揮し得ない事は勿論一般農民に於ても產業組合に對する理解が薄いのに依るものと認められ此際全部に亘り農事實行組合を設立して產業の統制機關たらしめると共に生產品の販賣統制を行ひ仲買人等資本家の壓迫を離脱し農村の福利增進を圖らんとするのである

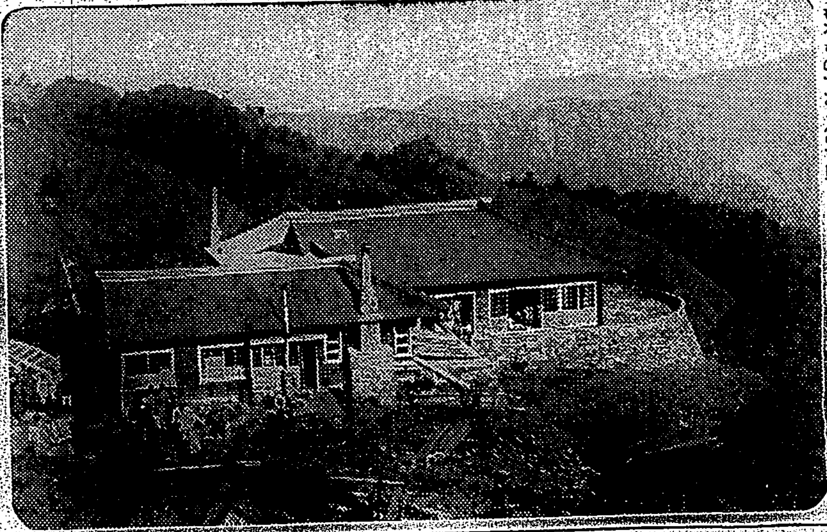

鹿林山莊は新高登山者の增加と共に台南州に於てタータカに建設せるものである（寫眞は鹿林山莊）（總督府許可濟）

嘉義郡の產業五ヶ年計畫
土地改良事業

郡下耕地面積三万五千五百餘甲步を有し其の生產力甲當二百十五円に過ぎず之れを中北部の五六百円に比し其の半に過ぎない狀況で主因となるべきものは耕地の過半は看天田で年一作の水稻一千五百斤內外の收穫に止まるものが多いので第一次看天田改良實施に徹し地力の倍加は疑ひなき處で今後五ケ年にして機械使用可能面積一万甲步の改良を行はんとするものである、土地改良事業に依り郡下に於ける耕地の生產力を增加すると共に之に伴ひ農作物の品種改良肥培管理法の改善を行はなければ所期の目的を達成し難いので主要農作物の增產計畫を樹立し甲當生產七百円以上に達せんとする計畫である

產米改良事業

郡下產米狀況を見るに甲當收量平均陸稻七石八斗水稻十二石九斗にして州平均甲當收量陸稻九石水稻十五石二斗に比し及ばざること前者は一石二斗後者は二石九斗を示してゐる。之れが原因となるものは水田の過半は看天田で長年の掠奪式農業は地力の減耗を來した為めであるが品種の良否に因る處亦大なるものがあつて米質收量共に優良なる蓬萊米の普及に努めかとは勿論更に進め灌漑排水の利の便を有する水田一万二千四甲餘に對し第一次計畫に依り二千甲餘甲步の栽培を見殘一万甲に對し普及せしめると共に他の一般作物に於ては土地改良、堆肥豚舍の普及に依り優良堆肥の增施と相俟つて耕作法の改善を行ひ水稻に於て十五石乃至二十石陸稻十石乃至十五石の平均收量に達せしめんとするものである

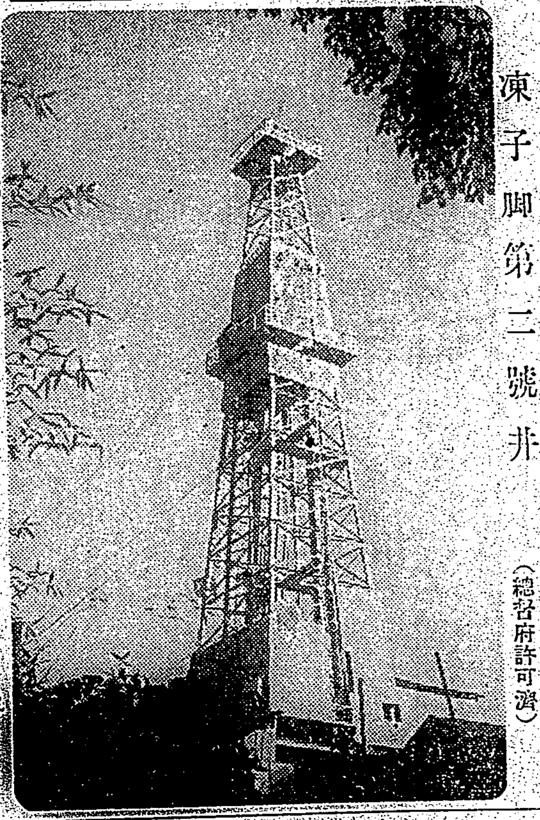

凍子脚第二號井（總督府許可濟）

本邦第一の高峰で嘉義郡東方に位し東西南北四座の副山を隨へて東海第一峰の誇りを擅にしてゐる（新高主山の雄姿）（總督府許可濟）

蔗作改良

南部台灣に於ける蔗作の消長は直ちに農村經濟に及ぼす處大なるものあるは勿論國家的見地よりしても忽にすべからざるものがある然りと雖も現在に於て蔗作は甲當收量平均十三万斤にして其の對抗作物たる米、甘藷、黄麻等に比し常に不利な地位にあり之れを補ふに獎勵金、前貸金等により工場の原料採集面積を維持し得る狀態である、從つて他作物の騰貴を來した時は甚だしいのは三千甲步の減作を來した實例より見ても蔗作改良指導を行ひ單位收量の向上により收益をレベル狀態に達せしめることは勿論更に之れ以上に進め農民の福利を增進し糖業の共存共榮の實を擧げんとするのである

名實双備せる　嘉義郡下の道路
產業の發達に貢獻大

嘉義郡治の郡下の交通道路網の形態を瞥見するに縱貫鐵道線としては水上、民雄、大林の三驛あり阿里山鐵道及び大日本、明治兩製糖會社線は郡下主要地點を結び道路網に於ては嘉義市を中心として各地に放射する幹線並に嘉義市を中軸とする環狀線更に庄役場出張所、學校、所在地、相互連絡道及び重なる各部落を結ぶ道路等四間乃至六間道は或れも三間或は五間の堅牢なマガタム式舗裝を施し殊に上層砂利には二分以下の豆砂利を敷き列べたるを以て自動車の運行に些かの動搖を感ぜざるは勿論飛散したる石が車體に衝突するが如き不快さは全然なく豆砂利を驅走する車上の快適は山手方面の眺望と共に一段の價値が多い、山脚地帶の勾配稍急なる個所は緩貫二間或はレール式コンクリート舗裝を行ひ如何なる雨期も自動車の運行に支障を來さざる為め、雨期中の山產物の搬出に便益大にして郡人に安價なる山の味覺を供しつつあり、かくの如き交通網の完成は郡民の交通に對する強き認識と強固なる道路を完成せしめ社會に貢獻せんとの大乘的精神力の結晶に成るもので殊に總督の巡視並に專門技術者の視察相次ぎその卓越せる工法に驚嘆し今や名實共に本島に誇る道路王國として君臨し嘉義郡產業の躍進期して俟つべきものがある

北回歸線標（總督府許可濟）

阿里山『櫻の滿開』

山手開發

嘉義郡は溪谷より郡に亘り廣大な山地を有し、林產物は勿論農產物其他富な生產力を有し、之が利用開發は山手各庄の經濟に及ぼす所甚大であるのに鑑み、昭和八年より之が開設の一端として此の地勢風土を利用適地適作物主義に依り優良果樹の獎勵に努め、昭和十一年度より特用作物（苧麻）夏季蔬菜栽培獎勵及之に伴ふ販賣施設を行ひ、生產增加に努めて來た向十二年度は芭蕉、苧麻の獎勵を行ひ、何れも相當の成績を擧げつつあるので、今第一次五ヶ年計畫最終年の實績を見るに芭蕉、鳳梨は當時十二万四千餘円の生產であつたが、三十七万餘円と增加を示した柑橘類の如きは五千円內外に過ぎなかつたが、竹崎庄のみでも三万五千餘円の生產を示す等漸次生產增加し、山手果樹總生產額四十八万円に達する樣になつた、然れども生產品中には品種の選擇肥培管理の宜敷きを得なかつた為優良でない果實が多かつた、又柑橘類の如きは良質の果實生產があつても生產量がない為め商品價値十分認められない狀況である、第二次計畫は之等を基礎に益々優良果樹の普及獎勵並に老樹更新或は特用作物、夏季蔬菜、造林施業等の獎勵增產を期するのである、郡下の茶地を除く林野面積は道路、林野及保安林参万円七千餘甲を除いても國、公、私有林野一万八千餘甲あつて此の內企業家所有面積四千餘甲あるが、闊葉樹其他の果樹及有用木の造林施業を實施し、相當生產を擧げつつあるから殘面積中利用し得る九千甲に各種適作物の獎勵を行ひ、生產增加を期するのである

全島一を誇る嘉義郡下のマガタム式舗裝道路で大埔美派出所前から小梅方面を臨む

堆肥豚舍建設獎勵

嘉義郡下耕地に於ける土質は埴土又は埴質壤土肥料分の含有量極めて少く從つて生產力乏しい狀態にある、それで土地改良と堆肥の製造使用を獎勵し以て土地改良を圖るのである併し堆肥製造原料たる藁等は甚だ缺乏し而も之が生產增加を圖るので養豚敷草として利用したもの一層肥效成分を高める事は勿論堆肥製造上必要な液肥採取に豚舍の建設を基とし積極的に普及獎勵實施し來たのに昭和八年に於て農家戸數の一割に達しなかつたが第一次最終年の昭和十二年末には全農家戸數の約五十%に達しなかつたと言へ（總農家戸數一万七千百九十九戸）に對し八千三百三十一棟の四八．五%に及んだのである、將來堆肥製造方法に依り昭和十三年以降五ヶ年間に於て郡下農家全般に普及しようとするのである

黄麻栽培獎勵

黄麻は古くより栽培せられて居たが粗放として約五十万斤內外の生產に過ぎない、栽培面積百七十甲乃至二百甲を上下して居たが昭和七年度に入り特種作物の將來有望なる見地から之れを栽培獎勵に努め一躍增加の四百甲步の栽培を行ひ一面販路として豐原製麻と連絡を取り越て昭和八年に入り米穀統制上減反問題起り水田代作として多額の補助金を受ける事となり積極的獎勵を行ひ再び增加し八百甲步に亘り一方精洗池の補助設置に伴ひ精洗麻の製造指導並に台南州黄麻物販賣組合で製品の統制販賣を實施となり本格的獎勵を行ふ樣になつた。然れども新興作物で未だ栽培法並に精洗技術未熟なるを以て今後の指導督勵に待つ處大なりと云ふべきで本年度より適地を有する地方に對し栽培面積增加を圖り約一千甲步に達せしむると共に向ふ五ヶ年間に於て栽培法並に精洗法の改善を期するのである

一市二郡に跨る　嘉義郡水利組合
關係農民との協調もよく　諸施工も順調に進む

嘉義郡水利組合は大正十二年三月十日道將、陸腳、中興、好收、梅子腳、十時、大林の各公共埤圳を合併して組織を變更し今日に至る範圍區域を嘉義市郊外及び嘉義郡下水上庄外八庄、東石郡大塊庄の一部即ち一市二郡十庄の廣汎なる地域に跨がり、其の面積一万二千六百十二甲餘に及ぶ最近年に於ける同組合事業の概要を瞥見するに左の如し

一、區域擴張　從來同組合の灌漑水取入上流部に於て無許可にて私設埤圳を設けて年々水田面積を擴張するの傾向ある爲同組合の灌漑線に隣接する所大なるものあつたので、昨年中埔庄及竹崎庄等の山手方面で約二千甲を編入して水利と產米との統制に寄與せんとす

二、構造物の改修　現組合長大津義人氏就任以來各埤圳取入堰堤の改修を始め水路其他構造物の大改修を實施したが昨年竣工せる道將圳の如きは從來の八掌溪取入に對し新に赤蘭溪に補給水を求めた工事であつて、工費十八万餘円を投じた根本的の施設で關係農民多年の懸案も解決される事になつた

三、實行小組合　水稻作の平均的增收を期し特用作物の栽培普及の實を擧げる爲めには、灌漑水の公平と經濟的利用に依らねばならず、同組合は昭和八年全島に魁けて實行小組合を創設し小給排水路の新設改修を獎勵し今や其の完成を見んとして居るが既に設立せるもの六十三組合に及び給水の円滑に依り甘蔗其の他特用作物の植付面積に增加し、總灌漑面積の三分の一に達せんとして居る

斯くの如く同組合は專ら組合員の福利を增進せしめて產業報國の實を擧げるべく最善の努力を拂ひつつあることは同組合の將來の為め誠に慶賀に堪へないのである（寫眞は同組合事務所と組合長大津義人氏）

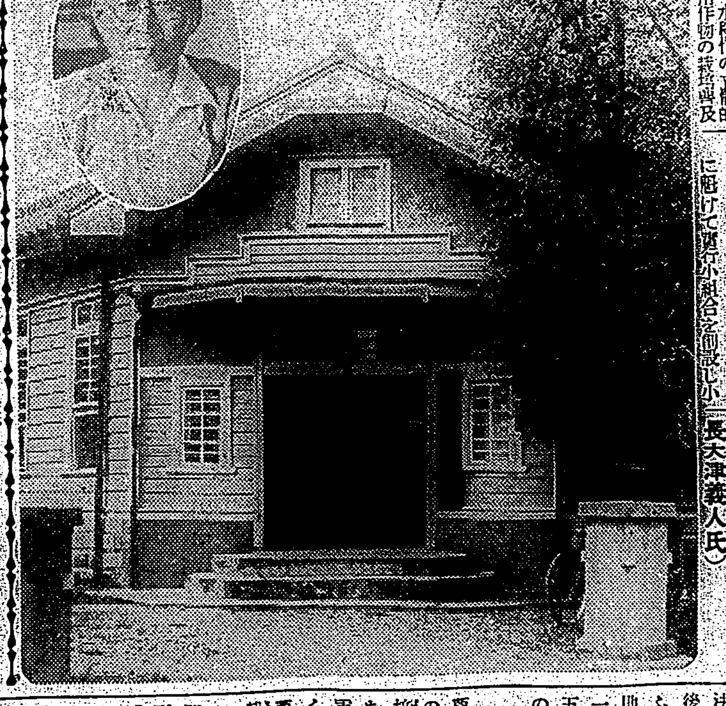

苧麻栽培獎勵

苧麻は從來生產品販路確實性がないのと栽培技術が幼稚の為め之が栽培を顧みなかつたが戰時體制下にある今日此れが自給自足の國防上重要性を帶びるに至り前年より漸く之が栽培に努力する樣になつた苧麻は本島に於て最も栽培に適し栽培宜敷きを得ば他作物に劣らないのみならず向之を既存作物との間作として實施し農業經營の多角形化を圖る時は農業生產の增加を期せられ他作物との關聯なく國策產業の遂行となるので昭和十二年度より栽培の普及を期してゐる、其の結果は二千餘甲步の栽培となり植付時期遲延し旱害の為め生育著しく惡くなつたとは言へ四十二万斤五万円內外の生產見込である將來之が適期を失せず技術向上を圖れば生產增加し國策上又農業經營上に及ぼす影響は甚大である、既に販路確定し耕種方法又確實性があるので十三年度以降引續き實施し栽培技術の向上熟達に依り最終五年目の生產を十五万円に達せしめる

棉花栽培獎勵

本島は棉花固有の特長を有し尚其の試驗の結果は耕種方法確實性を認められたので嘉義郡も督府及州の方針に基き昭和九年より地方試作を實施し漸次一般獎勵に及んだのである、併し獎勵は既存作物との間作又は代作として實施し農業經營多角形化を圖ると共に國策上之が生產增加を計つて來たのである、昭和十二年度に於て作付面積二百甲に及んだが栽培技術の幼稚並に栽培時期を失した結果二万斤生產をしたに過ぎない然し所作の栽培法に熟達し栽培宜敷きを得れば他作物に劣らない收穫を擧げられる事は各地の實績を見ても明らかである、而も販路が確實であるから本年度より土地改良と相俟つて深耕地中排水良好な地及砂壤地に甘藷間作として之を獎勵新穗に栽培管理の合理的指導をなし技術の熟達を圖り更に種子無償配付及增收競作會開催等により益々栽培面積の普及を期し五年目には最低實行面積一千五百甲生產五十万円に達せしめるのである

青年團運動

台南州令に基き青年團の擴大強化に陣容を整へた嘉義郡は形式に流れず實質的に成績を擧ぐべく鋭意訓練を向けてゐるが、學校を單位として一校に男子及び女子一團宛を組織し全郡下では男子二十二團、女子二十二團、計四十四團にして男子第一部は五千七百三十六名、第二部四千百四十二名、第三部八千三百六十八名、合計一万八千二百四十六名を算し女子は第一部一千二百七十七名、第二部二千三百六十六名、第三部八千百八十名、計一万二千八百二十三名にして全團員三万一千六十九名の多きに達し來年は台南州指定の研究團たるをなすべく次の如き綜合方針を樹立し徹底的指導訓練に邁進して居る

一、青年團經營の方針
(1)指導者の打合を十分に行ひ中堅青年（役員）の指導に努力すること
(2)青年の心理に基き經營をなし徒らに多方面に手を出さず、一事貫行主義を採ること
(3)精神敎育に力を注ぎ、訓練を重視し軍隊式訓練を施し形式に流れず實質的に成績を擧げること
(4)分團を活動の主體となし團服を着用せしむること
(6)訓練、國語普及、勤勞奉仕を三大努力事項とし總ての青年を入團せしめること
(6)出席の成績を重視し常に百%を目標とし青年自身は青年の手に依つてなさしむる樣指導すること
(7)一部落一家の大精神を涵養し細かな組織を持つと同時にその組織を生かす人に、夫々權限と能力を授けることに工夫を拂ふこと
(8)各種奉仕作業に當り精神訓練を重視し單なる肉體的勞働を強制しないこと
(9)自治的團體の本質を失はない樣自發的活動を助長すること
(10)其の庄青年團の最も重要なる事項につき調査研究し、他の追隨を許さぬまでに實績を擧げる樣努力すること（一庄一特色、一團一特種）

臺灣神社宵祭に 武漢三鎭陥落の快報
臺北市内は興奮の坩堝

台灣神社の宵祭り二十七日夜の島都は、武漢三鎭陥落の歡喜と祭典氣分の二重奏で市内は歡喜の興奮の坩堝と化した、此日島都市民は各戸に國旗を掲げ、奉納大小提燈の兩側飾で台灣神社宵祭りを奉祝し、神社参拝の近郊よりの出北者で大賑ひを呈して居る中、夕刻六時五十分頃

突如として 武漢三鎭完全攻略の公報到着を告げるサイレンが島都の夜空に快よく響き渡るや期せずして市内各所には万歳の声が挙り、本社では時を移さず特別号二號より公報をラウドスピーカーを通じて放送をなしたが、道路一杯に雑沓する市民の顔には一入歡喜の色が現はれ、第一條興行たる市公會堂には奉祝

映畫の 夕が七時から開催されて觀衆場に溢れ参拝所にも参拝者が續を接して引きも切らず、又公會堂前の子供相撲、第一條興男たる新公園音樂堂の吹奏樂、其他各所の奉納生花會等にも黒山の觀衆が殺到し秋の宵祭は未曾有の大賑ひの裡に更けて行つた

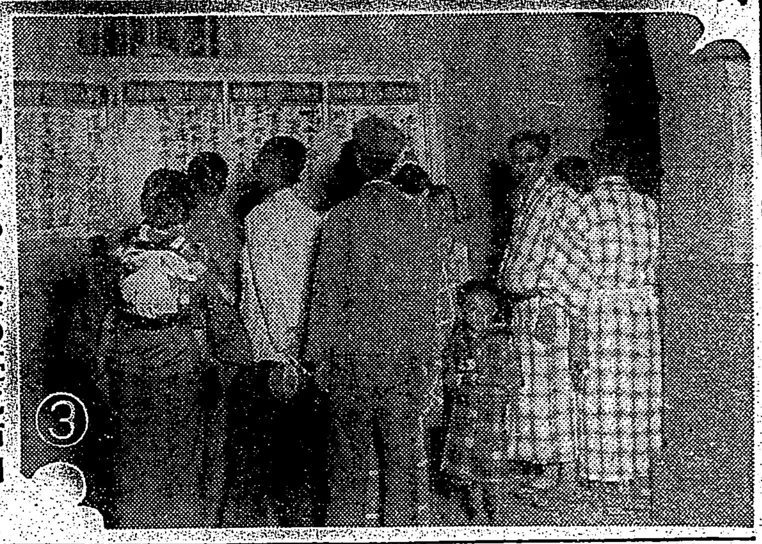

歡喜渦巻くゆうべの臺北市内

（１）武漢三鎭占領のサイレンを合圖に全員集合神輿を圍んで万歳を絶叫する大稻埕青年團（２）万歳々々（三）萬歳出となつて武漢占領を祝ふ名物魚次の一家（３）續々報ずる武漢攻略の本社速報板前に集る人々

基隆市内も大賑ひ

【基隆電話】市民待望の公報は二十七日午後七時半晴れ渡つた夜空に力強く響き渡つた、愈々武漢三鎭が陥落したのだ、市役所玄関に大提燈がたてられ武漢陥落の大文字が三階から下がる、時を移さず基隆神社では陥落の奉告祭が執行され神官の打つ太鼓の音色も晴れやかである、一段で義重町は申合せて居たものの如く漢口陥落の横幕が数旅町一杯にひろげられ戸毎に提燈が繰出される、程分園の音張提燈を先頭に防護團、國防婦人は直ちに参拝をして小旗を打振りつつ神社参拝の一團を為し時の経つと共に各方面からの参拝者引きも切らず市中はどよめき立つて居る

新竹神社の祭典 近來にない賑かな宵祭

【新竹電話】恒例の新竹神社祭典は二十七日新竹全市は非常時下らしい緊張裡にも全市民歡喜に湧き返り加ふるに漢口占領の快ニュースに近來曾てない賑かな宵祭を迎へた、午前十時吉崩を合圖に神輿は新竹神社御殿を齋々として市内を廻りその後より親懐にる武者行列、千代神輿の威勢のよい掛声に沿道の市民は軒下に出てお迎へし正午第一公路の御旅所に御着した、夜は同所構内の神樂殿で奉納神樂舞、奉納武道、子供相撲等に人山を作り参拝の群も十二時前後迄人足が絶えなかつた

東久邇中將宮殿下 夙夜幕僚を御激勵
御重責を果させ給ふ

【南京二十七日發同盟】畏くも金枝玉葉の御身をもつて徐州會戰に御参戰指揮官として赫々の武勲を樹てさせ給ひし東久邇中將宮殿下には漢口攻略作戰の開始されるや江北作戰の三軍を叱咤する○○指揮官の重任を帯びさせられ畏くも北支より中支に轉ぜられ八月二十五日飛行機にて部下部隊の前進根據地たる○○飛行場に御着、直ちに本部に宿させられた○○學校に入らせられ畏き殿下にはいと御粗末な校内の一室において作戰に御胸算を練らせられた、この間九月十七日飛行機に召されて空中より大別山北麓戰線一帯に亘り隈なく御視察遊ばされるなど日夜を分たず御統率の御重責を果され、更に作戰の進捗に伴れ十月六日飛行機にて最前線間近の○○に御移り遊ばされ信陽攻略作戰を御統率十月十二日信陽陥落して後々漢口攻略の熾烈作戰が最後の階段に入るや畏くも殿下夙夜幕僚を御激勵遊ばされ一日も速かに敵の牙城を衝れ聖戰目的を達せられんと全力を注がせられた、この殿下の御熱心なる御精勵の程には側近者[illegible]感激申し上げてゐる

秩父宮殿下 御參内

【東京廿七日發同盟】秩父宮殿下には漢口攻略戰に御參戰殿下には[illegible]赫たる御武勲を擧てさせられて廿六日晩の御歸還あらせられたが廿七日午前九時五十分御參内天皇、皇后兩陛下に拜謁御歸還の御挨拶を遊ばされ直ちに參謀本部に御出勤あらせられた

賀陽宮殿下には 各戰線を御視察 陣中御暇なき御活動

【九江二十七日發同盟】陸軍騎兵大佐賀陽宮恒憲王殿下には[illegible]身ながら○○師團[illegible]として武漢攻略戰に御參戰[illegible]

嚴かな奉拜式
公會堂前の御遺蹟地で きのふ午後執行さる

台灣神社の宵祭に當つて、台北市では公會堂前御遺蹟地に台灣神社奉拜所を設け二十七日午後四時から同所に於て石井市尹、水野商工長、州市會議員、消防組員數十名參列の下にいとも嚴かに奉拜式を執行した、式は諸員參郷を待つて伊東社掌及び神職の手に依つて進められ修祓、獻饌の儀あつて伊東社掌恭しく奉拜詞を奏し終つて石井市尹、參列者總代倉岡參助氏、伊東社掌の玉串拜禮あつて同四時半閉式し續いて一般市民の參拜が相願いだ（寫眞は玉串奉奠の石井臺北市尹）

小林總督 瑞光三樽を獻納

小林總督は二十八日午前九時より台灣神社に於て行はれる例祭には供進使として參向するが、同祭典を終了後、改めて總督として台灣神社に參拜、瑞光三樽を獻納、武漢三鎭の大勝につき御禮詞を奉る筈であると、尚台灣神社では之れを機會に正午から奉祭及び長[illegible]

けふ一齊に全島で 旗行列と提燈行列！
長官名を以て通牒

漢口陥落の公報に接した台灣總督府では廿八日を期して全島一齊に祝賀の旗行列、提燈行列をなす事となり廿七日夜公報發表と同時に長官名を以て各州廳に通牒を發した、尚二十八日は總督府では午前十時四十五分から各官正廳に參集して[illegible]つて小林總督以下各局部長は台灣神社に參拜する事となつた

臺北市の儀式と催し

漢口陥落の公報發表に依り[illegible]

けふから山岳展
本社講堂で盛大に開催

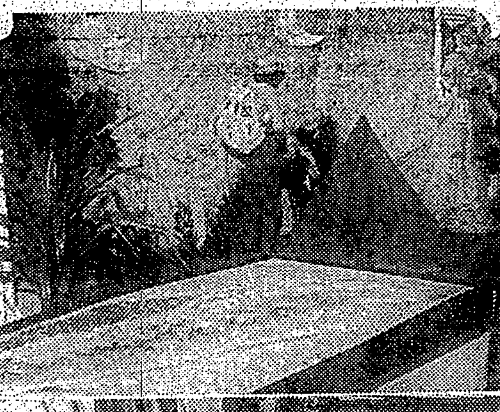

常に平地にあつて自然の偉大さに接せず、又四季の變化に乏しい亞熱帯に居住する人々にとつて山は心身鍛錬絶好の道場である。この秋、戰勝の秋に相應はしく台灣山岳會では今二十八日から三日間台日講堂に於て台灣最初の試みである山岳展覽會を開催することになつた

陳列される内容は文獻と地圖、寫眞、地質、植物、動物、登山用具、氣象、山岳衛生等、○○の山に關するあらゆる部門に亘り各專門家を總動員して資料を蒐集、出品したばかりでなく、内地各大學山岳部にも出陳を依頼したので、その内容は未曾有の充實振りである

台灣は高山國で一万尺以上の峻嶺は四十八座の多きに達し、しかもその地域は未開の蕃人によつて長く保存されてゐたので、生物界の寶庫とまで云はれてゐるが、今陳列されたものを一瞥しただけでも成る程と頷ける寶貴のものが頗る多い

現下盛んに國民體位向上の叫ばれてゐる時、責任ある銃後の國民は進んで質實剛健な心身の持主たらねばならぬ、平地にありながら山岳に觸れ、崇高純眞な氣持に浸るにはこの山岳展は又となない機會であらう

尚は同會では登山の奨勵指導、山岳思想の鼓吹、山の知識普及の為め各專門家が説明の任に當るので希望の方は入口で係員に申出でられたいと、又開會中來觀者には山岳紹介、及び島内觀光パンフレットを贈る由

廿八日（祭日）山の博物デー（地質、植物、動物）

廿九日（土）山岳風景デー（寫眞、地圖、氣象、國立公園）

三十日（日）登山案内デー（登山、ハイキング、衛生）

毎日午前九時より午後十時まで

會場（寫眞は山岳展會場）

熱性患者三十名を發見

雨後には腸チフス豫防の目的を以て去る二十三日和田衛生[illegible]

木賊賭博

[illegible]者と同町一ノ一六五空地にて木賊賭博を行ひ北署に檢擧された

折も折、重慶に大火
民政實業公司は全燒

【上海二十七日發同盟】支那側報道に依れば敗戰國民政府の本據重慶は二十五日拂曉大火に見舞はれ市内は大混亂に陥つた、四川最大の實業機關たる民政實業公司は全燒損害五十萬元と云はれる

憲兵隊新設土俵開き

台灣憲兵隊本部内に新設せる相撲場の土俵開きは二十八日午後一時から擧行されるが本部隊員及び台北分隊員の取組に憲兵局からの參加もある筈

柚木上等兵逝靈式

北署では二十七日午後一時より稲江會館に於て伊東署長以下全職員出席の下に名譽の戰死を遂げた上等兵柚木市夫氏の逝靈式を執行した

"臺灣割譲之圖" けふ平定記念會から奉納

台灣平定記念會では懸て"台灣割譲之圖"を台灣神社へ奉納すべく計畫中のところ愈々完成（樺山資英氏、樺山資紀伯の子、鷲尾勲四郎氏）したので台灣神社大祭日を卜し午前十時四十分同會員參集の上奉納式を擧行すると、尚右奉納式は一般の人々も出來得る限り參列出來る由で同祭典に參拜者交へなしと[illegible]

建功神社の奉告祭

建功神社では二十八日午前九時から武漢三鎭陥落奉告祭を執行する

總督から祝電を發送

漢口攻略に付本島官民を代表し小林總督より左の祝電を發送せり

松平宮内大臣宛
漢口攻略せられたるに付洵に慶賀に堪へず茲に謹みて天機を伺ひ奉る右執奏を乞ふ　小林台灣總督

板垣陸軍大臣宛　米内海軍大臣宛
漢口攻略せられ洵に慶賀に堪へず茲に本島官民を代表し謹みて祝意を表し奉る右言上を乞ふ　小林台灣總督

大本營陸軍部參謀總長閑院宮殿下　同海軍部軍令部總長伏見宮殿下
漢口攻略達成せられ洵に慶賀に堪へず茲に本島官民を代表し謹みて祝意を表す　小林台灣總督

中支派遣軍最高指揮官　及川支那方面艦隊司令長官宛　同中支派遣軍各部隊長
敵が難攻不落とせる漢口の攻略早くも達成せられ洵に慶賀に堪へず茲に本島官民を代表し深甚なる謝意を表し併せて武運長久を祈る　小林台灣總督

石本部隊の 白衣勇士が凱旋
酒向少尉以下諸勇士

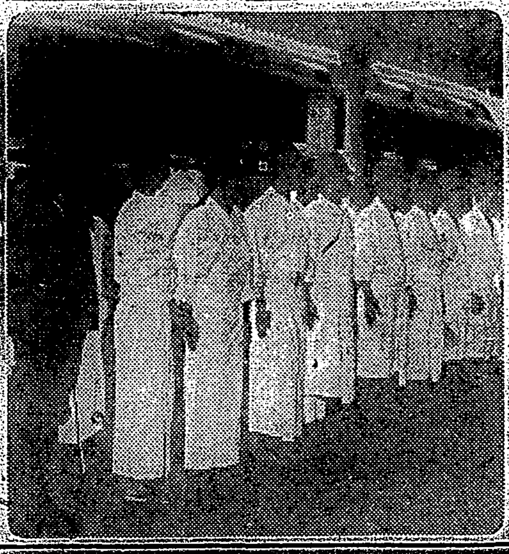

石本部隊名譽の戰傷病勇士酒向少尉以下諸勇士は二十七日午後四時五十分台北驛着列車で白衣の凱旋をした、驛頭には軍司令官を始め増岡憲兵隊長、鷹取、後藤兩部隊長、二見總務、消交通、山縣内務、島田文教の各局長、三田臺北大總長、愛婦、國婦會員等軍官民多數出迎の裡にバスに分乘し官衙、學校、民間各團體堵列の中を陸軍病院に向つた

英靈○柱が凱旋 蓬萊丸で

【基隆電話】商船蓬萊丸は英靈○柱と○○部隊の傷病兵諸勇士を乘せ二十七日午後二時基隆岸壁着、知名者は姉歯判官、台糖鷲巣夫人、毛里巽等の外、舞踊の川畑文子、流行歌手の小林千代子等の一行が乘つてゐた

本社工場見學（二十七日）

△基隆市八斗子公學校兒童二十名△新竹州苗栗第一公學校兒童百十八名△臺中州竹山郡坪子頂公學校兒童二十八名

けふの天氣

△臺北地方　東の和風晴
△北部地方　東の和風晴
△昨日の氣温
最高　三〇・〇度（午後三時）
最低　一九・〇度（午前八時）
（臺北氣象臺發表）

御挨拶

謹んで滿臺の皆々様へ 未熟なる私共に對して御熱誠なる御後援！ 快速富士丸の船上から あゝ拍手がいまも耳朶を打つ！ しつかり勉強して近き日に再び御目見得致します！ 皆様御壯健で……さようなら

十月二十七日 富士丸にて

キングレコード專屬 豆まさる
キングレコード專屬 新橋みどり
臺灣公演責任者 山岡夢生

御挨拶

小生儀

日本水産株式會社臺灣營業所在任中は公私共格別の御交情を蒙り鳴謝奉候然る處今般戸畑市西部營業所に轉勤致す事と相成本日離臺に際しては御多用中にも不拘態々御見送りを辱ふし御芳情の段深謝奉候右略儀ながら不取敢紙上を以て御挨拶申上候　敬具

十月二十七日

日本水産株式會社臺灣營業所長
林　準二

打倒濠洲こそデ盃獲得の鍵
歐米の水準平均化
安部選手談

歐洲庭球行脚からデ盃戰を終へて先程歸朝せる安部主將は將來の世界庭球界の傾向に關して左の如く感想を語つた

伊太利を振り出しにした歐洲の旅は全濠道[illegible]大會で中野君がメコー（米）を破つたものの中野君が子が出ず國際庭球選手權に出入しこれに親しんだ程度の收穫でした、次のウインブルドンでも各國選手の張り切り方にも拘らず私等はどうも駄目で御承知の樣な敗戰を喫してしまひました、米國へ渡つてからは山岸選手も加はり練習を開始しましたが、デ盃第一回戰カナダとの試合も、近づくにつれ、トップフオームを示しチルデン等も驚くやうな完勝でこれを退け、いよいよ決勝に濠洲を迎へました、第一日山岸、ブロムウイツチを破つた結果から待みて中野、服部の試合にクイストに拙いダブルフオールトをやつて前敗を來してしまつたのが惜しまれてなりません、米國ではバッヂが明年一月プロに轉向することに決しましたから、あとは若い連中が米國を背負つて立つことになるのだから、明年の米國を恐れる必要はありません、寧ろ今後の世界庭球界はブロムウイツチの健在する濠洲が牛耳るものと思はれ、打倒濠洲こそデ盃獲得の鍵となるでせう、從つて今後の我々に課された課目は濠洲を敗ることで、今年の成績から推して明年こそといふ意氣に燃えてゐます、世界庭球界も歐米のレベルが殆んど同一線となり愈々興味深いものとなるでせう

州市郡役所
武道大會を開催

臺北州警察武道會の主催で第一回州市郡役所武道大會が十一月二十三日の新嘗祭を卜し、臺灣武道館同志會臺北支部の後援で午前九時から植物園内武德殿に於て開催されることとなつた、州廳職員の體位向上と努力を養成するといふのがその目的であるが警察官及學校教員を除き純内務部系統のみの企てとして意義を持つてゐる

大會要項

△競技は柔道及劍道

△參加團體　州下州市郡役所員とし一團體より劍道及柔道各一組を出場せしむ、但し其團の都合

歐洲兩庭球選手が來朝

ユーゴーのデ盃選手ククルエビッチ、ベルギーのヌーベ兩庭球選手は來月三日横濱入港の鎌田丸で來朝、十日まで滯在するが、この間東京、名古屋、大阪で模範試合の

高雄の體操祭
中等學校生徒一萬餘名が參加

【高雄電話】高雄州では十一月三日を中心とする體育週間行事の一つに呼應し同日午後一時より同四時半迄高雄中等學校聯合體操祭を行ふことになつた、先づ午後一時下男女生徒一萬餘名は高雄神社に集合し、高雄武道長久祈願をなしてそれより陸上競技場へ向ひ、國歌を奉唱しつゝ高雄中學校に到り、同二時半より體操祭を行ひラヂオ體操、グライダー、男女合同體操、ダンス、内容分列の順序で同分列その他諸行事を行ひ解散の予定である

レスリング代表米國遠征日程

大日本アマチユア・レスリング協會ではアメリカ遠征代表七選手ならびに遠征スケヂユールをこれら

一、國士の資格制限及納入員に在るもの、但し其府縣の官廳の現職員及將校相當官の參加を認む

三、剣道五名、柔道三名、補缺一名、各一名とす

四、武道は三歳以下に制限無し

により共一方を出場せしむるも妨げ無し

代表は選手と前試合とともに二十五日左の如く發表した

メンバー監督主將風間榮一（早大）フライ級太田哲三（早大）バンタム級加道明光（早）松内則明（慶應）フェザー級林政時（早）ライト級阿部清（慶）ウエルター級栗林榮一（早）風間榮一（早）▲スケヂユール十一月二日横濱出帆渡米、同十日ハワイ大學對抗試合（於ホノルル）同二十八日金カリフオルニヤ対抗戰、十二月八日サンノゼ大學對抗試合、同十五日ワシントン大學對抗試合（於シャトル）同二十二日シャトル出帆歸國

なほ二十日午後六時からＹＭＣＡにて風間選手レーマンをはじめ各派選手との送別試合を擧行する

依然強い黒人ユリイス

【ナットレイ（ニユージャーシー州）發同盟通信】世界拳闘ライト・ヘビイ級選手權保持者黒人ジヨン・ヘンリー・リユイスはさきに黒人タイガー・ジャック・フオックスの挑戰に應じなかつたため、遂にニユーヨーク・アスレチック委員會から選手權剝奪の宣告を受けたが、實力は依然變りなく去る九月初旬にはイタリーのライトヘビイ級選手權保持者ドヒニツク・セッカレリイとナットレイで十回戰を行ひ三回目に早くもノック・アウトでこれを葬り去つた、尤もこの試合の二回目にはセッカレリイの猛烈な右彈打がリユイスの鼻先を打つてリユイスよろめき場を埋める四千の觀衆をハッとさせたがそれも束の間リユイスは忽ち陣容を同復して第三回に入るや逆にセッカレリイ目掛けて打撃の嵐を集中して之を倒しセッカレリイはカウントで辛うじて起つたが全くグロッキーとなり、この瞬間を逃さず放つリユイス

弓道昇格者（內定）

台灣弓道聯盟では審査の結果本年度弓道昇格内定者を左の如く發表した

初段の部

【臺北】渡邊榮、曾昌亮、渡邊榮一、市村政枝、鈴木貞良、永井秀雄、松浦喜七、荒井金三九、石川武男、揖住寬、西池清男、黒江虎雄、加門久雄、石田貞助、能勢真雄、宇田龍一、河野山高遠造、小池龍平、野口厚作、永田正雄、山本正敏、堀内市一、鈴木秀茂、川崎新蔵

【新竹】根采省吾、竹内文治郎、手島茂吉、中林正文、太石留助、大野梯次郎、中西俊夫、西誠次郎、神川博次、山口富隆、石橋丈一、赤木五一、坂本治兵、石川文夫

【臺南】陶山貴、宮崎春人、宮下久夫、藤谷好子、平山正美、林四郎、辻政雄、鷹屋和雄、永谷馬、山崎守正、御崎徹、日吉廣榮、中森五雄、志々目美紀、坂本武平、米村昭馬、井村武彦、黒木正憲、平野武宣、近島日高伊左雄、佐佐長茂吉、松村克己、鮎野正、野吉宗

【高雄】三好仁司、古澤義三、鈴木兵衛、小女金司、中谷吉行

一級、二級の部

武英国、合林一馬

【臺北】田中和吉、原田太郎、佐藤正二、大坂英昇、柿村茂夫、今林孝信、四代吉、武田勝（二）二、植原直敏、（二）金崎宗一

【新竹】吉森健一郎、福島雄吉、森綾雄、西田宏介、高山信作、田中貞夫、市尾文助、茂木幸吉、池田敏子、宮田由子、高橋芳江、石田和子（一）加藤美子、（二）淡西干勇、（二）西田洋子

【臺南】高橋健雄、加藤信一、清次、尚村信人、内田六十二、平良直作田、濱村英次郎、中田、カヨ

二段の部

【臺北】石原茂明、相川三重、三小山信弘、高見要一、松川節雄、大竹弘明、原田芳夫

【新竹】永井龍雄

【臺南】大西昇、旧原清助、吉田寅、大竹幸雄、上平和彦、金池秋平、高橋秀雄、田中茂幸、岡田万八、高橋高吉、山口治三九一、中島清太郎、亀田正光、福井文七、池田宗一、田中茂子

三段の部

【臺北】桑原淸雄、田中心一、岸田正、時枝淸、交野清一、牟田邦夫、石塚淸、小池兵太郎、川村淸雄、石川正俊、伊藤儀夫

【新竹】安里武雄、江野乙治、岡井左衞門

【臺南】森友豊三郎、江口謙、大谷富作、有原正太郎、高橋秀雄、根来昇、杉山貴、河本喜助、楠井元雄、長谷義一、馬場恭治、小嶋留三郎、藤井美濃治、山田正志

【高雄】宮坂寛

四段の部

【臺南】田中長英、永田敏一

【臺北】八木正雄、原口龍吉、近大館司、眞弓正太郎、清水與三郎、雄一夫

敗退棋戰（其九）

（平野氏一回勝二回目）

先番　六段　△平野信助

四段　▲鈴木禎一

▲鈴木氏（持駒）桂歩歩

（圖は五六馬迄の局面）

	九	八	七	六	五	四	三	二	一	
	香	桂		香	と	馬				一
		王	銀	香			龍			二
		歩	歩	歩	歩			歩		三
	歩							銀	香	四
										五
	歩		歩		角	桂				六
		歩	王	歩			歩			七
		銀		金					飛	八
	香	桂			[illegible]					九

▲七九銀・△五八と・▲七八金・△六九と・▲六一と・△七九と・▲同金・△六六歩・▲同銀・△八六玉・▲八八成・△七九銀・▲六八と・△八五銀迄にて平野氏の勝

大崎八段講評

▲鈴木君の七九銀に六六角打の順に六八飛成と強く寄せられる順があるので止むを得ない受けで

あつた

△平野君の五八とは直ちに自玉は寄らない筋合であるし腕德を强く玉に利かす意味である

▲鈴木君の七八金はいづれにしても六一とでは直ちに敵玉に響かないので止むを得ない辛抱である、次に七九同金は敵から六六金の順に寄せられる順があるので實際は投げるべきであつた、流石に平野君は穏やかな細に反ばない力があると敬服してゐられた

【總評】古來香落將棋は實力の上に差があるもので、餘程上手としては序の運びには深い注意のあるは必要であるが殊に四四歩とよい形となつてゐるので飛角香の働きが十分となれば其處に德の加はるべきを少しも考へずに一六飛と立つた順や二四歩はよささう見えてもその間平野君から二六歩と輕く乘ぜられ其處に難しい順が生じて自然力の差が加はり敗れたのは下手としては物足りない感じがすると同時に流石に平野君らしい細によい指方をしたのである

柳生旅日記（18）

小金井蘆州演　若槻六郎繪

いかさま木刀

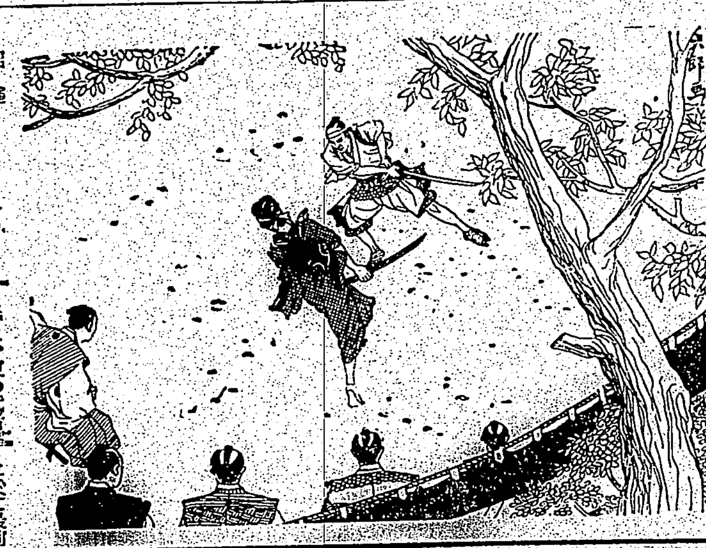

梅の井との試合、飛入勝負を申出た根岸兎角之助といふのは、どういふ男かといふと、武田上野介の住人一羽流の一派を編み出した諸岡一羽の高弟でありますが、後に師の一羽を殺した悪人です。梅の井との試合は附たりで、己れ代つて國士無雙を打込んで、根岸兎角之助と云ふ奴が取り立てやうといふ心です。このことが知れ渡ると、御家中の噂が大変。もし梅の井が負けて又先生が敗れを取つたら、指南役のお株を奪はれてしまふのだ、浮き沈みどころの騒ぎではない。先生一生の大事、どうなることかと

一同胸を躍らせて居ります。やがて東堂五郎兵衞から根岸兎角之助にこのことを告げた。してやつたりと北叟笑んだ兎角之助、案内に從つて庭前へ立出でました、まだ二十五歳の若者であるが色浅黒く、兩眼鋭く一癖あり氣な人物、使ひ慣れた二尺三寸の木太刀を持つて立出でました。

一方梅の井はこれも木太刀を持つて立出でたが、我身の恥辱、父の大事と思ひますから、美くしい顏にも悲壯な決心の色が現はれて居ります。雙方軽く會釋をして左右に別れ、

「やッ」「やッ」と身構へに及んだが、梅の井は中段、兎角之助も中段、互ひに睨み合つて居りましたが俺かの隙を見出して「やッ」と叫んだ梅の井が、勢ひ鋭く打込んで行く。ひらり體をかはしたから、梅の井が再び木刀を取直さうとした時「エイツ」と叫ぶ聲、何なしけん梅の井は、アツといつてタヂ／＼と下がるところを、二度目に打込んで來た兎角之助の木刀、如何にも鋭く梅の井の額からはタラ／＼と血が流れて來る。初めの一本で打込まれた時に、既に負けられたのかさうではない。實際は先に兎角之

「参つた」

顏くなつて梅の井は後へ下がると、梅の井の額からはタラ／＼と血が流れて來る。

た時に、東の武者溜りに於て最前よりこの樣子を見て居りました柳生十兵衞。

「アイヤその勝負暫らく――」と大音に呼ばはつた。一同が驚いて聲のする方を見ればその所へ立出でたる十兵衞三嚴。

「主水殿、手前も今日飛入りの試合を願ひ出でたる一人、手前を差措いての試合は禮を缺いたる致し方、御息女が敗れを取りたる上は斯く申す某、この人と勝負いたすが順當、何卒其許より主君へ御傳へを願ひたい」

聲は小さいが聲は大きい。これが和泉守高虎公の御耳に入つたから、

「コレ／＼主水、何事ぢや」

「ハハツ、今日早朝飛入試合願ひ出でました大松十郎兵衞と申する人、最前より武者溜りに控へさせ置きました所、只今根岸氏と手前との勝負は後に先つ自分と根岸氏との試合申附ける所存でござると申して居ります。如何取計らひませうや」

殿様は梅の井が負けて、兎角之助の師匠の振舞を心苦く思召しているところでございますから、

「尤もである、その大松十郎兵衞とやら申す者と試合をさせい」

鶴の一声、ここに兎角之助と十兵衞が試合をすることになりました。

手刀は手細工の赤樫の木刀の中に分銅の付いた細い鎖が仕込んであるそれが手許のバネを押して打込むと、木刀の先から分銅は飛んで行つて相手の額を打つ。アツとたじろぐところを、二度目にバネを押さずに打込んで行くから分銅が出ない。それが目にも留まらぬ早業で、試合をしてゐる當の梅の井にも判らないから、況して殿様をはじめ御家中一同の方には誰あつてそれを見抜いた者がございません。兎角之助は勝利の聲も高々と、

「御家の劍術指南役は木暮、今度は御身の番でござる。御相手いたす、これへ出られい」

と傍若無人の振舞。心に怒りを含んだ梶主水、心せいて出ようとし

湖州體育大會

湖州郡下小公學校職員青年團員小學校職員の獨立野球第十一回聯合體育大會は來る十二月十二、十三日に擧行せられる事に決定した

ネオスエー

結核に

新強壮精力劑

ネオスエーは直接結核菌に作用して之を死滅せしめ、結核菌が排泄した毒素を速かに體外に運び出します。卽ち結核に對して根本的治療作用を發揮するのであります。その上全身の新陳代謝作用を盛んにして全細胞に活力をつけ、榮養を高めて抵抗力を強めますから、恢復が非常に早いわけです。

昆布の千五百倍ヨード含有量

活性ヨードと濃厚ビタミンADを含有せる劃期的强壮劑！治療强壮榮養の三大效果を發揮す！

肺結核、肋膜炎、神經衰弱、貧血、榮養不良、腺病質、動脈硬化、血壓亢進、遺傳及潜伏黴毒

價　一圓八十五錢　三圓三十錢

東京神田鍛冶町　アルス製藥部

振替東京七一三一九

ホシ胃腸藥

「健康は健全なる胃腸から」健全なる胃腸の人には病氣が寄り付かない。

弱い胃腸を持つた程不幸なことはなく、日に三度の食事も美味しく食べられない。人並の働きも出來ない。樂しい家庭生活も出來ない。

胃は健康の基礎であり、それはホシ胃腸藥の服用により常に健全です。

主治效能　胃痛、食傷、溜飲、吐瀉、胸やけ、消化不良、食慾不振、胃酸過多等

其の他ホシの藥は頭の先から足の先まで二百餘種の特效藥が揃つて居ます。目錄は下記へ御申込次第無代進呈

東京西大崎　星製藥株式會社

臺北大和町　星製藥株式會社臺北出張所

井出季和太著

臺灣治績志

特價　一冊十二圓

發行所　臺灣日日新報社

眼中の虎

虎ホームに眞蹟の效用

眼病結膜が充血して困つた苦痛の有様が出來る。睡眠不足で眼が赤くて見るのが苦痛です。

トラホームは古來難病の外に厭々の眼病の原因となる恐ろしい傳染病で有ます。

眼目光明散は天然の眞味を其儘に特殊な粉末として配合した眼藥で其效果は使用により日々の症状に立つて如上の不快な症状を速やかに快復せしめます。

京都市九條大橋西入

本家　山本治兵衞藥室

振替京都一〇四六

初老期

男性ホルモン

エナルモン

國産純正男性ホルモン

★エナルモンは國際聯盟中央試驗所に於て、諸種の性ホルモン劑中著しく强力なることを確認せられたる國産純正男性ホルモン劑なるを以て、臨床效果の優秀を期待し得らる。

身心の機能を保護増進せしむ

★エナルモンは血色素、赤血球を増加し諸臟器の機能を調整し、新陳代謝を旺盛ならしめ一般症狀を佳良にし、以て男性の精神的・肉体的機能を保護増進せしむ

【用法】錠劑は一回一二錠一日三回服用注射は毎日又は隔日一二管注射

錠劑　二〇錠（一圓五〇）　五〇錠（三圓五〇）　一〇〇錠（六圓）

一管單位二〇單位の二種あり

初老期　高齢期

疲勞倦怠感、眼精疲勞、記憶力減退、精力減退、不眠、頭痛、肩凝り

青年期　壯年期

男性的特徵不全、憂鬱症、執務嫌忌等に

病後の恢復期

心身衰弱恢復促進に

發賣元　大阪市　武田長兵衞商店

關東代理店　東京市　小西新兵衞商店

製造元　尼崎市　帝國社臟器藥研究所

武田發賣品

藥用

クラブコドモハミガキ

專賣特許の强力殺菌劑

クロールカルヴアクロール及びヨードチモール配合

ナセンー

第二の國民の歯と身体のため

殺菌力の強い科學的な歯磨

ム

シ歯ほど、お子達の健康をむしばみ、發育生長を阻害し、また學業の成績を低下さすものはありません。お子達の口腔からは一日も早く一本のムシ歯もなくして下さいませ……

香味も思ひきり佳くつて、しかも殺菌力の強いクラブコドモハミガキがすぐお手に入るのですから……

★

クラブハミガキをお子達にお與へになると、ご自分から進んで磨くやうになり配合されてゐる專賣特許の殺菌劑クロール・カルヴアクロールとヨードチモールは左の實驗表に示すやうに、ムシ齒のバイキンをすべて死滅させムシ歯を豫防してしまひます。よしお子達があやまつて飲み下しても全く無害…却つて胃腸に良いとさへ云はれてゐますから……

	1,000倍稀釋液	5,000倍稀釋液	10,000倍稀釋液
腐敗菌類	完全死滅	完全死滅	完全死滅
乳酸菌類	完全死滅	完全死滅	完全死滅
連鎖狀球菌	完全死滅	完全死滅	完全死滅
葡萄狀球菌	完全死滅	完全死滅	完全死滅

ムシ歯豫防には…この殺菌性能が必要

ムシ歯のできるのは、腐敗菌や乳酸菌が作用して、歯の石灰質をとかし、連鎖狀球菌、葡萄狀球菌が歯の二カワ質をムシばむ事に始まります。でもご安心下さい クラブコドモハミガキ配合の殺菌劑は一〇、〇〇〇倍にうすめてもみんな完全に死滅でき、更に防腐防菌大量の歴史のバイキンも死滅させます から……

クラブ歯磨本舗　中山太陽堂